

บทที่ 3

การปฏิบัติตามมาตรการป้องกันและแก้ไขผลกระทบสิ่งแวดล้อม

3.1 ผลการปฏิบัติตามมาตรการป้องกันและแก้ไขผลกระทบสิ่งแวดล้อม

รายละเอียดผลการปฏิบัติตามมาตรการป้องกันและแก้ไขผลกระทบสิ่งแวดล้อม ระยะก่อสร้างของโครงการ Grande Centre Point Surawong (โรงแรม แกรนด์ เซนเตอร์ พอยต์ สรวังค์) ของบริษัท แอล เอช มอลล์ แอนด์ โฮเทล จำกัด ระหว่างเดือนมกราคม-มิถุนายน 2565 โดยครอบคลุมปัจจัยทางสิ่งแวดล้อมที่สำคัญ คือ

- มาตรการทั่วไป
- ทรัพยากรทางชีวภาพ
- คุณค่าการใช้ประโยชน์ของมนุษย์
- คุณค่าต่อคุณภาพชีวิต

รายละเอียดผลการปฏิบัติตามมาตรการป้องกันและแก้ไขผลกระทบสิ่งแวดล้อม ระยะก่อสร้างโครงการ Grande Centre Point Surawong (โรงแรม แกรนด์ เซนเตอร์ พอยต์ สรวังค์) ของบริษัท แอล เอช มอลล์ แอนด์ โฮเทล จำกัด ระหว่างเดือนมกราคม-มิถุนายน 2565 แสดงดังตารางที่ 3.1-1

ตารางที่ 3.1-1 (ต่อ) สรุปผลการปฏิบัติตามมาตรการป้องกันและแก้ไขผลกระทบสิ่งแวดล้อม โครงการ Grande Centre Point Surawong

(โรงแรม แกรนด์ เซนเตอร์ พอยต์ สурวงค์) (ระยะก่อสร้าง) ของบริษัท แอล เอช มอลล์ แอนด์ โฮเทล จำกัด ประจำเดือนมกราคม-มิถุนายน 2565

องค์ประกอบทางสิ่งแวดล้อม และคุณค่าต่างๆ	มาตรการป้องกันและแก้ไขผลกระทบสิ่งแวดล้อม	รายละเอียดการปฏิบัติตามมาตรการฯ	ปัญหา/อุปสรรค และการแก้ไข	เอกสารอ้างอิง รูปภาพหรือเอกสาร
1. มาตรการทั่วไป	โครงการ Grande Centre Point Surawong (โรงแรม แกรนด์ เซนเตอร์ พอยต์ สурวงค์) ตั้งอยู่ที่ถนนสุรวงศ์ แขวงสุริยวงค์ เขตบางรัก กรุงเทพมหานคร โครงการประกอบด้วยอาคาร A ซึ่งเป็นอาคารโรงแรม ขนาดความสูง 22 ชั้น ความสูง 103.95 เมตร (ความสูงวัดถึงส่วนที่สูงที่สุด) มีจำนวนห้องพักรวมทั้งสิ้น 399 ห้อง จำนวน 1 อาคาร และอาคาร B ซึ่งเป็นอาคารจอดรถ ขนาดความสูง 8 ชั้น และชั้นห้องเครื่องใต้ดิน 1 ชั้น ความสูง 22.55 เมตร (ความสูงวัดถึงระดับพื้นชั้นคาเฟ่) จำนวน 1 อาคาร โดยโครงการออกแบบให้มีทางเชื่อมระหว่างอาคาร A และอาคาร B จำนวน 1 แห่ง บริเวณชั้นที่ 2 ของอาคาร A และชั้นที่ 3 ของอาคาร B ซึ่งในการพัฒนาโครงการ บริษัทแอล เอช มอลล์ แอนด์ โฮเทล จำกัด ได้เช่าที่ดินบางส่วนของโฉนดที่ดินเลขที่ 5220 เลขที่ดิน 885 มีพื้นที่ดินเข้าตามสัญญา 3-0-32 ไร่ หรือ 4,928 ตารางเมตรจากสำนักงานทรัพย์สินพระมหากษัตริย์ ซึ่งได้จัดทำรายงานการประเมินผลกระทบสิ่งแวดล้อมโดยบริษัท ไทย-ไท วิศวกร จำกัด ดังนั้น โครงการจะต้องปฏิบัติตามมาตรการป้องกันและแก้ไขผลกระทบสิ่งแวดล้อม และมาตรการติดตามตรวจสอบผลกระทบสิ่งแวดล้อม ตามที่เสนอไว้ในรายงานการประเมินผลกระทบสิ่งแวดล้อม	- โครงการปฏิบัติตามมาตรการป้องกันและแก้ไขผลกระทบสิ่งแวดล้อม และมาตรการติดตามตรวจสอบผลกระทบสิ่งแวดล้อม ตามที่เสนอไว้ในรายงานการประเมินผลกระทบสิ่งแวดล้อม อย่างเคร่งครัด	-	-

ตารางที่ 3.1-1 (ต่อ) สรุปผลการปฏิบัติตามมาตรการป้องกันและแก้ไขผลกระทบสิ่งแวดล้อม โครงการ Grande Centre Point Surawong

(โรงแรม แกรนด์ เซนเตอร์ พอยต์ สรวังค์) (ระยะก่อสร้าง) ของบริษัท แอล เอช มอลล์ แอนด์ โฮเทล จำกัด ประจำเดือนมกราคม-มิถุนายน 2565

องค์ประกอบทางสิ่งแวดล้อม และคุณค่าต่างๆ	มาตรการป้องกันและแก้ไขผลกระทบสิ่งแวดล้อม	รายละเอียดการปฏิบัติตามมาตรการฯ	ปัญหา/อุปสรรค และการแก้ไข	เอกสารอ้างอิง รูปภาพหรือเอกสาร
1. มาตรการทั่วไป	1. โครงการต้องยึดถือปฏิบัติตามมาตรการป้องกันและแก้ไขผลกระทบสิ่งแวดล้อม และมาตรการติดตามตรวจสอบผลกระทบสิ่งแวดล้อม ตามที่เสนอไว้ในรายงานการประเมินผลกระทบสิ่งแวดล้อมโครงการ Grande Centre Point Surawong (โรงแรม แกรนด์ เซนเตอร์ พอยต์ สรวังค์) ของบริษัท แอล เอช มอลล์ แอนด์ โฮเทล จำกัด อย่างเคร่งครัด	- โครงการยึดถือปฏิบัติตามมาตรการป้องกันและแก้ไขผลกระทบสิ่งแวดล้อม และมาตรการติดตามตรวจสอบผลกระทบสิ่งแวดล้อม ตามที่เสนอไว้ในรายงานการประเมินผลกระทบสิ่งแวดล้อมโครงการ Grande Centre Point Surawong (โรงแรม แกรนด์ เซนเตอร์ พอยต์ สรวังค์) ของบริษัท แอล เอช มอลล์ แอนด์ โฮเทล จำกัด อย่างเคร่งครัด	-	-
	2. โครงการต้องบันทึกผลการติดตามตรวจสอบการดำเนินการ หรือการปฏิบัติตามมาตรการป้องกันและแก้ไขผลกระทบสิ่งแวดล้อม และมาตรการติดตามตรวจสอบผลกระทบสิ่งแวดล้อม ตามที่เสนอไว้ในรายงานประเมินผลกระทบสิ่งแวดล้อม และส่งผลการดำเนินการมายังหน่วยงานอนุญาต ตามแนวทางการเสนอรายงานผลการปฏิบัติตามมาตรการป้องกันและแก้ไขผลกระทบสิ่งแวดล้อม และมาตรการติดตามตรวจสอบผลกระทบสิ่งแวดล้อม	- โครงการบันทึกผลการติดตามตรวจสอบการดำเนินการ หรือการปฏิบัติตามมาตรการป้องกันและแก้ไขผลกระทบสิ่งแวดล้อม และมาตรการติดตามตรวจสอบผลกระทบสิ่งแวดล้อม ตามที่เสนอไว้ในรายงาน และส่งผลการดำเนินการมายังหน่วยงานอนุญาต และสำนักงานนโยบายและแผนทรัพยากรธรรมชาติและสิ่งแวดล้อม ตามแนวทางการเสนอรายงานผลการปฏิบัติตามมาตรการป้องกันและแก้ไขผลกระทบสิ่งแวดล้อม และมาตรการติดตามตรวจสอบผลกระทบสิ่งแวดล้อม	-	-

ตารางที่ 3.1-1 (ต่อ) สรุปผลการปฏิบัติตามมาตรการป้องกันและแก้ไขผลกระทบสิ่งแวดล้อม โครงการ Grande Centre Point Surawong

(โรงแรม แกรนด์ เซ็นเตอร์ พอยต์ สุรวงศ์) (ระยะก่อสร้าง) ของบริษัท แอล เอช มอลล์ แอนด์ โฮเทล จำกัด ประจำเดือนมกราคม-มิถุนายน 2565

องค์ประกอบทางสิ่งแวดล้อม และคุณค่าต่างๆ	มาตรการป้องกันและแก้ไขผลกระทบสิ่งแวดล้อม	รายละเอียดการปฏิบัติตามมาตรการฯ	ปัญหา/อุปสรรค และการแก้ไข	เอกสารอ้างอิง รูปภาพหรือเอกสาร
1. มาตรการทั่วไป (ต่อ)	<p>3. ในกรณีที่โครงการความจำเป็นต้องเปลี่ยนแปลงรายละเอียดโครงการ หรือมาตรการป้องกันและแก้ไขผลกระทบสิ่งแวดล้อม และมาตรการติดตามตรวจสอบผลกระทบสิ่งแวดล้อม ตามที่เสนอไว้ในรายงานการประเมินผลกระทบสิ่งแวดล้อม ที่ได้รับความเห็นชอบไว้แล้ว ให้โครงการและให้หน่วยงานที่มีอำนาจหน้าที่ในการพิจารณาอนุมัติหรืออนุญาตดำเนินการ ดังนี้</p> <p>3.1 หากหน่วยงานผู้อนุมัติหรืออนุญาตเห็นว่าการเปลี่ยนแปลงดังกล่าว เกิดผลดีต่อสิ่งแวดล้อมมากกว่าหรือเทียบเท่ามาตรการที่กำหนดไว้ในรายงานการประเมินผลกระทบสิ่งแวดล้อม ที่ได้รับความเห็นชอบไว้แล้ว ให้หน่วยงานผู้อนุมัติหรืออนุญาตรับจดแจ้งให้เป็นไปตามหลักเกณฑ์ และเงื่อนไขที่กำหนดไว้ในกฎหมายนั้น ๆ ต่อไป พร้อมทั้งให้จัดทำสำเนาการเปลี่ยนแปลงดังกล่าวข้างต้นที่รับจดแจ้งไว้ แจ้งให้กับสำนักงาน นโยบายและแผนทรัพยากรธรรมชาติและสิ่งแวดล้อม เพื่อทราบ</p>	- กรณีที่โครงการมีความจำเป็นต้องเปลี่ยนแปลงรายละเอียดโครงการ หรือมาตรการป้องกันและแก้ไขผลกระทบสิ่งแวดล้อม และมาตรการติดตามตรวจสอบผลกระทบสิ่งแวดล้อม ตามที่เสนอไว้ในรายงานการประเมินผลกระทบสิ่งแวดล้อม ที่ได้รับความเห็นชอบไว้แล้ว ให้โครงการแจ้งให้หน่วยงานที่มีอำนาจหน้าที่ในการพิจารณาอนุมัติหรืออนุญาตดำเนินการเพื่อทราบ	-	-

ตารางที่ 3.1-1 (ต่อ) สรุปผลการปฏิบัติตามมาตรการป้องกันและแก้ไขผลกระทบสิ่งแวดล้อม โครงการ Grande Centre Point Surawong

(โรงแรม แกรนด์ เซ็นเตอร์ พอยต์ สรวังค์) (ระยะก่อสร้าง) ของบริษัท แอล เอช มอลล์ แอนด์ โฮเทล จำกัด ประจำเดือนมกราคม-มิถุนายน 2565

องค์ประกอบทางสิ่งแวดล้อม และคุณค่าต่างๆ	มาตรการป้องกันและแก้ไขผลกระทบสิ่งแวดล้อม	รายละเอียดการปฏิบัติตามมาตรการฯ	ปัญหา/อุปสรรค และการแก้ไข	เอกสารอ้างอิง รูปภาพหรือเอกสาร
1. มาตรการทั่วไป (ต่อ)	<p>3.2 หากหน่วยงานผู้อนุมัติหรืออนุญาต เห็นว่าการเปลี่ยนแปลงดังกล่าว อาจกระทบต่อสาระสำคัญในรายงานการประเมินผลกระทบสิ่งแวดล้อมที่ได้รับความเห็นชอบไว้แล้ว ให้หน่วยงานผู้อนุมัติหรืออนุญาตจัดส่งรายงานการเปลี่ยนแปลงดังกล่าว ให้สำนักงานนโยบายและแผนทรัพยากรธรรมชาติและสิ่งแวดล้อม เพื่อเสนอให้คณะกรรมการผู้ชำนาญการพิจารณารายงานการประเมินผลกระทบสิ่งแวดล้อม (คชก.) ชุดที่เกี่ยวข้องให้ความเห็นชอบประกอบก่อนดำเนินการเปลี่ยนแปลงและเมื่อโครงการได้รับอนุมัติหรืออนุญาตให้มีการเปลี่ยนแปลงให้หน่วยงานผู้อนุมัติหรืออนุญาตแจ้งผลการเปลี่ยนแปลงดังกล่าวให้สำนักงานนโยบายและแผนทรัพยากรธรรมชาติและสิ่งแวดล้อม เพื่อทราบ</p> <p>4. เมื่อเจ้าของโครงการดำเนินโครงการเสร็จสิ้นแล้ว เจ้าของโครงการมีหน้าที่ต้องแจ้งให้ทีมผู้บริหารผู้รับโอนทราบถึงสิทธิและหน้าที่ในการปฏิบัติตามมาตรการป้องกันและแก้ไขผลกระทบสิ่งแวดล้อม ที่ระบุไว้ในรายการประเมินผลกระทบสิ่งแวดล้อมอย่างเคร่งครัด</p>	<p>- กรณีที่โครงการมีความจำเป็นต้องเปลี่ยนแปลงรายละเอียดโครงการ หรือมาตรการป้องกันและแก้ไขผลกระทบสิ่งแวดล้อม และมาตรการติดตามตรวจสอบผลกระทบสิ่งแวดล้อม ตามที่เสนอไว้ในรายงานการประเมินผลกระทบสิ่งแวดล้อม ที่ได้รับความเห็นชอบไว้แล้ว ให้โครงการแจ้งให้หน่วยงานที่มีอำนาจหน้าที่ในการพิจารณาอนุมัติหรืออนุญาตดำเนินการเพื่อทราบ</p> <p>- เมื่อดำเนินการเสร็จสิ้นแล้ว และก่อนที่จะมีการโอนสิทธิให้กับนิติบุคคล (ในกรณีที่มีการโอนสิทธิ) เจ้าของโครงการจะแจ้งให้นิติบุคคลผู้รับโอนทราบถึงสิทธิและหน้าที่ในการปฏิบัติตามมาตรการป้องกันและแก้ไขผลกระทบสิ่งแวดล้อม และมาตรการติดตามตรวจสอบผลกระทบสิ่งแวดล้อม</p>	-	-

ตารางที่ 3.1-1 (ต่อ) สรุปผลการปฏิบัติตามมาตรการป้องกันและแก้ไขผลกระทบสิ่งแวดล้อม โครงการ Grande Centre Point Surawong

(โรงแรม แกรนด์ เซนเตอร์ พอยต์ สรวองส์) (ระยะก่อสร้าง) ของบริษัท แอล เอช มอลล์ แอนด์ โฮเทล จำกัด ประจำเดือนมกราคม-มิถุนายน 2565

องค์ประกอบทางสิ่งแวดล้อม และคุณค่าต่างๆ	มาตรการป้องกันและแก้ไขผลกระทบสิ่งแวดล้อม	รายละเอียดการปฏิบัติตามมาตรการฯ	ปัญหา/อุปสรรค และการแก้ไข	เอกสารอ้างอิง รูปภาพหรือเอกสาร
1. มาตรการทั่วไป (ต่อ)	5. หากได้รับการร้องเรียนจากประชาชนว่าได้รับความเดือดร้อนรำคาญจากกิจกรรมการดำเนินโครงการ หรือโครงการก่อให้เกิดความเสียหายแก่สาธารณสมบัติหรือชีวิตและทรัพย์สินของประชาชน เจ้าของโครงการ หรือนิติบุคคล ผู้รับโอนสิทธิ และหน้าที่ในการปฏิบัติตามมาตรการป้องกันและแก้ไขผลกระทบและมาตรการติดตามตรวจสอบผลกระทบสิ่งแวดล้อมจะต้องดำเนินการแก้ไขปัญหาดังกล่าวโดยไม่ชักช้า และแจ้งหน่วยงานอนุญาตสำนักงานนโยบายและแผนทรัพยากรธรรมชาติและสิ่งแวดล้อม	- หากได้รับการร้องเรียนจากประชาชนว่าได้รับความเดือดร้อนรำคาญจากกิจกรรมการดำเนินโครงการ หรือโครงการก่อให้เกิดความเสียหายแก่สาธารณสมบัติหรือชีวิตและทรัพย์สินของประชาชน โครงการ หรือนิติบุคคล ผู้รับโอนสิทธิ และหน้าที่ในการปฏิบัติตามมาตรการป้องกันและแก้ไขผลกระทบสิ่งแวดล้อมและมาตรการติดตามตรวจสอบผลกระทบสิ่งแวดล้อมจะต้องดำเนินการแก้ไขปัญหาดังกล่าวทันที		
2. การประชาสัมพันธ์โครงการและเผยแพร่มาตรการโครงการ	1. จัดให้มีการติดตั้งป้ายความกว้างไม่น้อยกว่า 2.4 เมตรและความยาวไม่น้อยกว่า 4.8 เมตร เพื่อแจ้งการก่อสร้างโครงการบริเวณแนวรั้วด้านที่ติดกับถนนสรวองส์ และถนนมเหล็ก เพื่อให้ทราบว่าเป็นการก่อสร้างโครงการ Grande Centre Point Surawong (โรงแรม แกรนด์เซนเตอร์ พอยต์ สรวองส์) ซึ่งโครงการประกอบด้วยอาคาร A ซึ่งเป็นอาคารโรงแรมขนาดความสูง 22 ชั้น ความสูง 103.95 เมตร (ความสูงวัดถึงส่วนที่สูงที่สุด) มีจำนวนห้องพักรวมทั้งสิ้น 399 ห้อง	- โครงการจัดให้มีการติดป้ายรายละเอียดโครงการบริเวณด้านหน้าโครงการพร้อมทั้งระบุชื่อโครงการ เจ้าของโครงการ ลักษณะโครงการและขนาดพื้นที่โครงการ สถาปนิกโครงการ ระยะเวลาก่อสร้าง (จำนวนวัน ระบุวันเริ่มต้นและวันสิ้นสุด) เลขที่ใบอนุญาตก่อสร้าง พร้อมทั้งเบอร์โทรศัพท์ผู้รับผิดชอบที่สามารถติดต่อได้ 24 ชั่วโมง และกล่องรับเรื่องร้องเรียน	-	- ดังภาพที่ 1-2

ตารางที่ 3.1-1 (ต่อ) สรุปผลการปฏิบัติตามมาตรการป้องกันและแก้ไขผลกระทบสิ่งแวดล้อม โครงการ Grande Centre Point Surawong

(โรงแรม แกรนด์ เซนเตอร์ พอยต์ สรวังค์) (ระยะก่อสร้าง) ของบริษัท แอล เอช มอลล์ แอนด์ โฮเทล จำกัด ประจำเดือนมกราคม-มิถุนายน 2565

องค์ประกอบทางสิ่งแวดล้อม และคุณค่าต่างๆ	มาตรการป้องกันและแก้ไขผลกระทบสิ่งแวดล้อม	รายละเอียดการปฏิบัติตามมาตรการฯ	ปัญหา/อุปสรรค และการแก้ไข	เอกสารอ้างอิง รูปภาพหรือเอกสาร
2. การประชาสัมพันธ์โครงการและเผยแพร่มาตรการโครงการ (ต่อ)	<p>จำนวน 1 อาคาร และอาคาร B ซึ่งเป็นอาคารจอดรถ ขนาดความสูง 8 ชั้น และชั้นห้องเครื่องใต้ดิน 1 ชั้น ความสูง 22.55 เมตร (ความสูงซึ่งเป็นอาคารจอดรถ ขนาดความสูง 8 ชั้น และวัดถึงระดับพื้นชั้นดาดฟ้า) จำนวน 1 อาคาร โดยโครงการออกแบบให้มีทางเชื่อมระหว่างอาคาร A และอาคาร B จำนวน 1 แห่ง บริเวณชั้นที่ 2 ของอาคาร A และชั้นที่ 3 ของอาคาร B โดยประชาสัมพันธ์และแจ้งทราบก่อนที่มีการก่อสร้างและเปิดดำเนินการเป็นระยะเวลา 15 วัน ในแต่ละช่วง พร้อมทั้งระบุอย่างน้อยดังนี้</p> <ol style="list-style-type: none"> 1.1) ชื่อโครงการ 1.2) เจ้าของโครงการ 1.3) ลักษณะโครงการและขนาดพื้นที่โครงการ 1.4) สถาปนิกโครงการ 1.6) ระยะเวลาก่อสร้าง (จำนวนวัน ระบุวันเริ่มและวันสิ้นสุด) 1.7) เลขที่ใบอนุญาตก่อสร้าง 1.8) ผู้รับผิดชอบโครงการ พร้อมเบอร์ติดต่อที่สามารถติดต่อได้ 24 ชั่วโมง 1.9) ข้อมูลอื่นๆ ที่จำเป็น 	- โครงการจัดให้มีการติดป้ายรายละเอียดโครงการ บริเวณด้านหน้าโครงการพร้อมทั้งระบุชื่อโครงการ เจ้าของโครงการ ลักษณะโครงการและขนาดพื้นที่โครงการ สถาปนิกโครงการ ระยะเวลาก่อสร้าง (จำนวนวัน ระบุวันเริ่มต้นและวันสิ้นสุด) เลขที่ใบอนุญาตก่อสร้าง พร้อมทั้งเบอร์โทรติดต่อ ผู้รับผิดชอบที่สามารถติดต่อได้ 24 ชั่วโมง และกล่องรับเรื่องร้องเรียน	-	- ดังภาพที่ 1-2

ตารางที่ 3.1-1 (ต่อ) สรุปผลการปฏิบัติตามมาตรการป้องกันและแก้ไขผลกระทบสิ่งแวดล้อม โครงการ Grande Centre Point Surawong

(โรงแรม แกรนด์ เซนเตอร์ พอยต์ สรวองส์) (ระยะก่อสร้าง) ของบริษัท แอล เอช มอลล์ แอนด์ โฮเทล จำกัด ประจำเดือนมกราคม-มิถุนายน 2565

องค์ประกอบทางสิ่งแวดล้อมและคุณค่าต่างๆ	มาตรการป้องกันและแก้ไขผลกระทบสิ่งแวดล้อม	รายละเอียดการปฏิบัติตามมาตรการฯ	ปัญหา/อุปสรรคและการแก้ไข	เอกสารอ้างอิงรูปภาพหรือเอกสาร
2. การประชาสัมพันธ์โครงการและเผยแพร่มาตรการโครงการ (ต่อ)	<p>2. จัดให้มีการติดตั้งป้ายความกว้างไม่น้อยกว่า 2.4 เมตรและความยาวไม่น้อยกว่า 4.8 เมตร เพื่อแจ้งการก่อสร้างโครงการ บริเวณแนวรั้วด้านที่ติดกับถนนสรวองส์ และถนนมเหล็กให้เห็นอย่างชัดเจนโดยมีรายละเอียดดังนี้</p> <p>2.1) ตารางสรุปและตารางฉบับสมบูรณ์ของมาตรการป้องกันและแก้ไขผลกระทบสิ่งแวดล้อมและมาตรการติดตามตรวจสอบผลกระทบสิ่งแวดล้อม</p> <p>2.2) รายละเอียด/ ฟังรับเรื่องร้องเรียน และขั้นตอนการชดเชยเยียวยาผลกระทบ กรณีเกิดความเสียหาย</p> <p>2.3) สำเนาตารางกรมธรรม์ประกันภัย</p> <p>2.4) ระบุชื่อ เบอร์โทรศัพท์ของผู้รับผิดชอบในการควบคุมการก่อสร้าง และเจ้าหน้าที่สำนักงานเขตบางรักและช่องทางรับเรื่องราวร้องทุกข์กับชุมชนใกล้เคียงประกอบด้วย ชื่อ-นามสกุล ผู้รับเรื่องร้องเรียนหมายเลขโทรศัพท์ เครือข่ายสังคมออนไลน์ (Social Network) (อาทิเช่น เว็บไซต์ของบริษัทเจ้าของโครงการ และแอปพลิเคชันไลน์ เป็นต้น) เพื่อให้ผู้ที่อยู่ใกล้เคียงและที่สัญจรผ่านไปมาสามารถติดต่อได้โดยตรง ในกรณีที่ได้รับผลกระทบจากก่อสร้างโครงการ</p>	- โครงการติดตั้งป้ายแสดงรายละเอียดโครงการบริเวณด้านหน้าโครงการ เบอร์โทรติดต่อผู้รับผิดชอบที่สามารถติดต่อได้ 24 ชั่วโมง กล้องรับเรื่องร้องเรียนและแบบฟอร์มบันทึกเรื่องร้องเรียน ทั้งนี้โครงการจัดให้มีประกันความเสียหายที่ครอบคลุมชีวิตและทรัพย์สินของบุคคลภายนอกที่อาจได้รับผลกระทบจากกิจกรรมการก่อสร้างโครงการ ซึ่งในกรณีที่เกิดความเสียหาย โครงการจะเข้าแก้ไขโดยทันที	-	- ดังภาพที่ 1-2 ,50-51 และภาคผนวกที่ 18

ตารางที่ 3.1-1 (ต่อ) สรุปผลการปฏิบัติตามมาตรการป้องกันและแก้ไขผลกระทบสิ่งแวดล้อม โครงการ Grande Centre Point Surawong

(โรงแรม แกรนด์ เซ็นเตอร์ พอยต์ สุรวงศ์) (ระยะก่อสร้าง) ของบริษัท แอล เอช มอลล์ แอนด์ โฮเทล จำกัด ประจำเดือนมกราคม-มิถุนายน 2565

องค์ประกอบทางสิ่งแวดล้อม และคุณค่าต่างๆ	มาตรการป้องกันและแก้ไขผลกระทบสิ่งแวดล้อม	รายละเอียดการปฏิบัติตามมาตรการฯ	ปัญหา/อุปสรรค และการแก้ไข	เอกสารอ้างอิง รูปภาพหรือเอกสาร
2. การประชาสัมพันธ์ โครงการและเผยแพร่ มาตรการโครงการ (ต่อ)	<p>3) จัดให้มีการประชาสัมพันธ์การก่อสร้างโครงการโดยการจัดตั้งเอกสารต่างๆ ทางไปรษณีย์เพื่อเป็นหลักฐานเชิงประจักษ์ และดำเนินการแจกประชาสัมพันธ์ โดยมีรายละเอียดเอกสารดังนี้</p> <p>3.1) ตารางสรุปและตารางฉบับสมบูรณ์ของมาตรการป้องกันและแก้ไขผลกระทบสิ่งแวดล้อมและมาตรการติดตามตรวจสอบผลกระทบสิ่งแวดล้อมช่วงก่อสร้าง</p> <p>3.2) รายละเอียด/ ผังรับเรื่องร้องเรียน และขั้นตอนการชดเชยเยียวยาผลกระทบ กรณีเกิดความเสียหาย</p> <p>3.3) ช่องทางรับเรื่องราวร้องทุกข์กับชุมชนใกล้เคียง ประกอบด้วย ชื่อ-นามสกุล ผู้รับเรื่องร้องเรียน หมายเลขโทรศัพท์ เครือข่ายสังคมออนไลน์ (Social Network) (อาทิเช่น เว็บไซต์ของบริษัทเจ้าของโครงการ และแอปพลิเคชันไลน์ เป็นต้น) ที่อยู่สำหรับการจัดส่งไปรษณีย์การติดตั้งกล่องรับความคิดเห็นที่ป้อมยาม และการเข้าพบเจ้าหน้าที่โดยตรงที่สำนักงานโครงการ</p>	- โครงการจัดให้มีการประชาสัมพันธ์ในรูปแบบมวลชนสัมพันธ์ เพื่อแจ้งแผนการก่อสร้าง และข้อมูลการติดต่อผู้รับเหมา พร้อมทั้งติดตารางสรุปและตารางฉบับสมบูรณ์ของมาตรการป้องกันและแก้ไขผลกระทบสิ่งแวดล้อมและมาตรการติดตามตรวจสอบผลกระทบสิ่งแวดล้อมช่วงก่อสร้าง แสดงกรรมกรรมประกันภัย และติดตั้งกล่องรับเรื่องร้องเรียนไว้บริเวณด้านหน้าโครงการ	-	- ดังภาพที่ 1-3 , 51

ตารางที่ 3.1-1 (ต่อ) สรุปผลการปฏิบัติตามมาตรการป้องกันและแก้ไขผลกระทบสิ่งแวดล้อม โครงการ Grande Centre Point Surawong

(โรงแรม แกรนด์ เซนเตอร์ พอยต์ สรวังค์) (ระยะก่อสร้าง) ของบริษัท แอล เอช มอลล์ แอนด์ โฮเทล จำกัด ประจำเดือนมกราคม-มิถุนายน 2565

องค์ประกอบทางสิ่งแวดล้อม และคุณค่าต่างๆ	มาตรการป้องกันและแก้ไขผลกระทบสิ่งแวดล้อม	รายละเอียดการปฏิบัติตามมาตรการฯ	ปัญหา/อุปสรรค และการแก้ไข	เอกสารอ้างอิง รูปภาพหรือเอกสาร
2. การประชาสัมพันธ์ โครงการและเผยแพร่ มาตรการโครงการ (ต่อ)	<p>4. จัดให้มีการประชาสัมพันธ์การเปิดใช้อาคาร โดยการจัดส่งเอกสารต่างๆ ทางไปรษณีย์เพื่อเป็นหลักฐานเชิงประจักษ์ และดำเนินการแจกประชาสัมพันธ์ โดยมีรายละเอียดเอกสารดังนี้</p> <p>4.1) ตารางสรุปและตารางฉบับสมบูรณ์ของมาตรการป้องกันและแก้ไขผลกระทบสิ่งแวดล้อมและมาตรการติดตามตรวจสอบผลกระทบสิ่งแวดล้อมช่วงเปิดดำเนินการ</p> <p>4.2) รายละเอียด/ ผังรับเรื่องร้องเรียน และขั้นตอนการชดเชยเยียวยาผลกระทบ กรณีเกิดความเสียหาย</p> <p>4.3) ช่องทางรับเรื่องราวร้องทุกข์กับชุมชน ใกล้เคียงประกอบด้วย ชื่อ-นามสกุล ผู้รับเรื่องร้องเรียน หมายเลขโทรศัพท์ เครือข่ายสังคมออนไลน์ (Social Network) (อาทิเช่น เว็บไซต์ของบริษัทเจ้าของโครงการ และแอปพลิเคชันไลน์ เป็นต้น) ที่อยู่สำหรับการจัดส่งไปรษณีย์การติดต่องานรับความคิดเห็นที่ป้อมยาม และการเข้าพบเจ้าหน้าที่โดยตรงที่สำนักงานโครงการ</p>	<p>- โครงการติดป้ายแสดงรายละเอียดโครงการบริเวณด้านหน้าโครงการ เบอร์โทรติดต่อผู้รับผิดชอบที่สามารถติดต่อได้ 24 ชั่วโมง พร้อมทั้งแสดงตารางสรุปและตารางฉบับสมบูรณ์ของมาตรการป้องกันและแก้ไขผลกระทบสิ่งแวดล้อมและมาตรการติดตามตรวจสอบผลกระทบสิ่งแวดล้อม ตารางกรมธรรม์ประกันภัย เอกสารใบอนุญาตการก่อสร้าง และกล่องรับเรื่องร้องเรียน ทั้งนี้โครงการจัดให้มีประกันความเสียหายที่ครอบคลุมชีวิตและทรัพย์สินของบุคคลภายนอกที่อาจได้รับผลกระทบจากกิจกรรมการก่อสร้างโครงการ ซึ่งในกรณีที่เกิดความเสียหายโครงการจะเข้าแก้ไขโดยทันที</p>	-	- ดังภาพที่ 1-2, 51 และภาคผนวกที่ 18

ตารางที่ 3.1-1 (ต่อ) สรุปผลการปฏิบัติตามมาตรการป้องกันและแก้ไขผลกระทบสิ่งแวดล้อม โครงการ Grande Centre Point Surawong

(โรงแรม แกรนด์ เซ็นเตอร์ พอยต์ สุรวงศ์) (ระยะก่อสร้าง) ของบริษัท แอล เอช มอลล์ แอนด์ โฮเทล จำกัด ประจำเดือนมกราคม-มิถุนายน 2565

องค์ประกอบทางสิ่งแวดล้อม และคุณค่าต่างๆ	มาตรการป้องกันและแก้ไขผลกระทบสิ่งแวดล้อม	รายละเอียดการปฏิบัติตามมาตรการฯ	ปัญหา/อุปสรรค และการแก้ไข	เอกสารอ้างอิง รูปภาพหรือเอกสาร
1. ทรัพยากรสิ่งแวดล้อม ทางกายภาพ 1.1 สภาพภูมิประเทศ	1. จัดให้มีการติดตั้งป้ายประชาสัมพันธ์ บริเวณแนวรั้วด้านที่ติดกับถนนสุรวงศ์ และถนนมเหล็ก รายละเอียดดังระบุไว้ในตารางที่ 1 ข้อ 2. การประชาสัมพันธ์โครงการและเผยแพร่มาตรการโครงการ ข้อย่อย 1) และ 2) ทุกประการ	- โครงการติดตั้งแสดงรายละเอียดโครงการบริเวณด้านหน้าโครงการ เบอร์โทรติดต่อผู้รับผิดชอบที่สามารถติดต่อได้ 24 ชั่วโมง พร้อมทั้งแสดงตารางสรุปและตารางฉบับสมบูรณ์ของมาตรการป้องกันและแก้ไขผลกระทบสิ่งแวดล้อมและมาตรการติดตามตรวจสอบผลกระทบสิ่งแวดล้อม ตารางกรมธรรม์ประกันภัยเอกสารใบอนุญาตการก่อสร้าง และกล่องรับเรื่องร้องเรียน ทั้งนี้โครงการจัดให้มีประกันความเสียหายที่ครอบคลุมชีวิตและทรัพย์สินของบุคคลภายนอกที่อาจได้รับผลกระทบจากกิจกรรมการก่อสร้างโครงการ ซึ่งในกรณีที่เกิดความเสียหาย โครงการจะเข้าแก้ไขโดยทันที	-	- ดังภาพที่ 1-2, 5 1 และภาคผนวกที่ 18
	2. ปรับสภาพพื้นที่ตลอดจนก่อสร้างโครงการเฉพาะ ภายในขอบเขตที่ดินของโครงการเท่านั้น	-โครงการจัดให้มีการปรับสภาพพื้นที่ตลอดจนก่อสร้างโครงการ เฉพาะภายในขอบเขตที่ดินของโครงการเท่านั้น	-	- ดังภาพที่ 4

ตารางที่ 3.1-1 (ต่อ) สรุปผลการปฏิบัติตามมาตรการป้องกันและแก้ไขผลกระทบสิ่งแวดล้อม โครงการ Grande Centre Point Surawong

(โรงแรม แกรนด์ เซนเตอร์ พอยต์ สรวังค์) (ระยะก่อสร้าง) ของบริษัท แอล เอช มอลล์ แอนด์ โฮเทล จำกัด ประจำเดือนมกราคม-มิถุนายน 2565

องค์ประกอบทางสิ่งแวดล้อม และคุณค่าต่างๆ	มาตรการป้องกันและแก้ไขผลกระทบสิ่งแวดล้อม	รายละเอียดการปฏิบัติตามมาตรการฯ	ปัญหา/อุปสรรค และการแก้ไข	เอกสารอ้างอิง รูปภาพหรือเอกสาร
1.1 สภาพภูมิประเทศ	3. จัดทำ Metal Sheet ความสูง 6 เมตร บริเวณโดยรอบเขตที่ดินโครงการ เพื่อกั้นขอบเขตพื้นที่ก่อสร้าง อย่างเป็นสัดส่วน และติดตั้งป้ายห้ามมิให้ผู้ที่เกี่ยวข้องไปภายในบริเวณพื้นที่ก่อสร้าง	- โครงการจัดให้มีรั้ว Metal sheet ความสูง 6 เมตร บริเวณโดยรอบแนวเขตที่ดินพื้นที่ก่อสร้าง พร้อมทั้งติดป้ายขอบเขตพื้นที่ก่อสร้างที่มีขนาดสามารถมองเห็นได้ชัดเจน	-	- ดังภาพที่ 5-6
1.2 คุณภาพอากาศ	1. มาตรการด้านการเตรียมและดูแลพื้นที่ก่อสร้าง 1) ในการกองวัสดุที่มีฝุ่นหรือเศษวัสดุที่เหลือใช้ ต้องปิดหรือคลุมด้วยผ้าใบให้มิดชิด 2) ไม่กองหรือเก็บเศษวัสดุที่เหลือใช้ไว้นานเป็นระยะเวลานาน โดยจัดให้มีรถบรรทุกมารับไปกำจัดอย่างน้อยทุก 7 วัน 3) จัดให้มีพนักงานคอยกวาดเศษดิน ทราช บริเวณปากทางเข้า-ออกพื้นที่ก่อสร้างโครงการ	- โครงการจัดให้มีพื้นที่สำหรับจัดวางวัสดุอย่างเป็นสัดส่วน พร้อมทั้งจัดให้มีผ้าใบปิดคลุมเศษวัสดุเหลือใช้ทุกครั้ง เพื่อป้องกันฝุ่นละออง - ปัจจุบันโครงการยังไม่มีเศษวัสดุไปกำจัด หากมีเศษวัสดุในปริมาณมาก โครงการจะประสานหน่วยงานที่เกี่ยวข้องรับไปกำจัดทันที - โครงการจัดให้มีคนงานคอยกวาดเศษดิน ทราช บริเวณปากทางเข้า-ออกพื้นที่ก่อสร้างโครงการ	- - -	- ดังภาพที่ 7 - - ดังภาพที่ 8

ตารางที่ 3.1-1 (ต่อ) สรุปผลการปฏิบัติตามมาตรการป้องกันและแก้ไขผลกระทบสิ่งแวดล้อม โครงการ Grande Centre Point Surawong

(โรงแรม แกรนด์ เซ็นเตอร์ พอยต์ สุรวงศ์) (ระยะก่อสร้าง) ของบริษัท แอล เอช มอลล์ แอนด์ โฮเทล จำกัด ประจำเดือนมกราคม-มิถุนายน 2565

องค์ประกอบทางสิ่งแวดล้อม และคุณค่าต่าง ๆ	มาตรการป้องกันและแก้ไขผลกระทบสิ่งแวดล้อม	รายละเอียดการปฏิบัติตามมาตรการฯ	ปัญหา/อุปสรรค และการแก้ไข	เอกสารอ้างอิง รูปภาพหรือเอกสาร
1.2 คุณภาพอากาศ (ต่อ)	2. มาตรการด้านการขนส่งและใช้เครื่องจักร 1) ใช้ผ้าใบคลุมรถบรรทุกที่ใช้ขนส่งดิน วัสดุ ก่อสร้าง หินทราย เพื่อป้องกันการรบกวนกลิ่นลงบน ถนนที่ใช้เป็นเส้นทางขนส่ง 2) ตรวจสอบเครื่องยนต์ของรถที่ใช้ในการขนส่งดิน วัสดุ ก่อสร้าง และเครื่องจักรต่าง ๆ ให้อยู่ในสภาพดีอยู่เสมอ เพื่อลดการเกิดมลพิษ 3) ไม่ติดเครื่องยนต์ทิ้งไว้ในขณะที่ไม่ได้ปฏิบัติงาน 3. มาตรการด้านการจัดการของเสีย - ห้ามไม่ให้มีการเผามูลฝอยหรือเศษวัสดุใดๆ เช่น เศษไม้ กระดาษ พลาสติก ในพื้นที่โครงการ โดยเด็ดขาด	- โครงการกำหนดให้รถบรรทุกที่ใช้ขนส่งวัสดุก่อสร้างต่างๆ ต้องมีผ้าใบปิดคลุมอย่างมิดชิด - โครงการจัดให้มีเจ้าหน้าที่ตรวจสอบเครื่องยนต์และเครื่องจักรให้มีสภาพพร้อมใช้งานอยู่เสมอ หากพบว่าชำรุดจะดำเนินการซ่อมแซมหรือเปลี่ยนทันที - โครงการจัดให้มีเจ้าหน้าที่ความปลอดภัยกำชับคนงานไม่ให้ติดเครื่องยนต์ทิ้งไว้ในขณะที่ไม่ได้ปฏิบัติงานผ่านกิจกรรม Morning Talk พร้อมติดป้ายเตือนเรียบร้อยแล้ว - โครงการกำชับผู้รับเหมามีให้มีการเผาขยะและวัสดุก่อสร้างภายในพื้นที่ก่อสร้าง พร้อมทั้งติดป้ายเตือนอย่างชัดเจน	- - - -	- ดังภาพที่ 9 - ดังภาพผนวกที่ 12 - ดังภาพที่ 10-11 - ดังภาพที่ 12

ตารางที่ 3.1-1 (ต่อ) สรุปผลการปฏิบัติตามมาตรการป้องกันและแก้ไขผลกระทบสิ่งแวดล้อม โครงการ Grande Centre Point Surawong

(โรงแรม แกรนด์ เซนเตอร์ พอยต์ สรวังค์) (ระยะก่อสร้าง) ของบริษัท แอล เอช มอลล์ แอนด์ โฮเทล จำกัด ประจำเดือนมกราคม-มิถุนายน 2565

องค์ประกอบทางสิ่งแวดล้อม และคุณค่าต่าง ๆ	มาตรการป้องกันและแก้ไขผลกระทบสิ่งแวดล้อม	รายละเอียดการปฏิบัติตามมาตรการฯ	ปัญหา/อุปสรรค และการแก้ไข	เอกสารอ้างอิง รูปภาพหรือเอกสาร
1.2 คุณภาพอากาศ(ต่อ)	4. มาตรการด้านการจัดการพื้นที่ก่อสร้าง 1) โครงการจะติดตามสถานการณ์คุณภาพอากาศจากกรมควบคุมมลพิษเพื่อให้ทราบข้อมูลคุณภาพอากาศบริเวณโครงการในแต่ละวันและหากพบว่าคุณภาพอากาศบริเวณพื้นที่โครงการตั้งอยู่ ได้แก่อากาศฝุ่นละอองขนาดเล็กไม่เกิน 2.5 ไมครอน (PM2.5) มีค่าความเข้มข้นเกินค่ามาตรฐานที่ 50 ไมโครกรัม/ลูกบาศก์เมตร อยู่ในระดับที่อาจส่งผลกระทบต่อสุขภาพจะหยุดกิจกรรมก่อสร้างที่ก่อให้เกิดฝุ่นละอองขนาดเล็กไม่เกิน 25 ไมครอน (PM2.5) ทันที ได้แก่ งานที่ใช้เครื่องจักรและยานพาหนะที่ใช้เครื่องยนต์ดีเซลงานขนส่งวัสดุก่อสร้าง เข้าสู่พื้นที่โครงการงานตัด เาะ เจียร์ ขัดแต่งผิวคอนกรีต หรือที่ก่อให้เกิดฝุ่นละอองและหากหน่วยงานภาครัฐขอความร่วมมือให้หยุดการก่อสร้างโครงการชั่วคราว โครงการต้องให้ความร่วมมืออย่างเคร่งครัดงดกิจกรรมการก่อสร้างที่ก่อให้เกิดฝุ่นละอองและให้ดำเนินกิจกรรมอื่นที่ไม่ก่อให้เกิดฝุ่นละอองเท่านั้น	- โครงการมีการติดตามสถานการณ์คุณภาพอากาศจากกรมควบคุมมลพิษ หรือหน่วยงานที่เกี่ยวข้องอยู่เสมอ หากพบว่าค่าฝุ่นละอองขนาดเล็กกว่า 2.5 ไมครอน (PM-2.5) เกินค่ามาตรฐาน โครงการจะหยุดกิจกรรมที่ก่อให้เกิดฝุ่นละอองขนาดเล็กทันที	-	-

ตารางที่ 3.1-1 (ต่อ) สรุปผลการปฏิบัติตามมาตรการป้องกันและแก้ไขผลกระทบสิ่งแวดล้อม โครงการ Grande Centre Point Surawong

(โรงแรม แกรนด์ เซ็นเตอร์ พอยต์ สรวังค์) (ระยะก่อสร้าง) ของบริษัท แอล เอช มอลล์ แอนด์ โฮเทล จำกัด ประจำเดือนมกราคม-มิถุนายน 2565

องค์ประกอบทางสิ่งแวดล้อม และคุณค่าต่าง ๆ	มาตรการป้องกันและแก้ไขผลกระทบสิ่งแวดล้อม	รายละเอียดการปฏิบัติตามมาตรการฯ	ปัญหา/อุปสรรค และการแก้ไข	เอกสารอ้างอิง รูปภาพหรือเอกสาร
1.2 คุณภาพอากาศ (ต่อ)	2) กรณีที่หน่วยงานของรัฐขอความร่วมมือในการหยุดก่อสร้าง หรือขอความร่วมมือใดๆ โครงการจะปฏิบัติตามอย่างเคร่งครัด พร้อมทั้งจะให้ความร่วมมือหยุดกิจกรรมการก่อสร้างที่ก่อให้เกิดฝุ่นละอองขนาดเล็กทันที ได้แก่ งานที่ใช้เครื่องจักร และยานพาหนะที่ใช้เครื่องยนต์ดีเซล งานขนย้ายเศษวัสดุหรือถอนออกจากพื้นที่โครงการ การทุบ ตัด เจาะสกัด ที่ก่อให้เกิดฝุ่นละออง	- โครงการจะให้ความร่วมมือหยุดในการหยุดกิจกรรมการก่อสร้างที่ก่อให้เกิดฝุ่นละอองขนาดเล็กทันที ทั้งนี้โครงการจัดให้มีการตรวจคุณภาพสิ่งแวดล้อมตลอดระยะเวลาการก่อสร้าง	-	- ภาพผนวกที่ 23
	3) ติดตั้ง Mesh Sheet (ชนิดกันไฟลาม) รอบนอกคลุมถึงชั้นสูงสุดโดยรอบอาคารแต่ละอาคารเพื่อป้องกันฝุ่นละอองฟุ้งกระจาย	- โครงการติดตั้งติดตั้ง Mesh Sheet (ชนิดกันไฟลาม) รอบนอกคลุมถึงชั้นสูงสุดโดยรอบอาคารแต่ละอาคาร เพื่อป้องกันฝุ่นละอองฟุ้งกระจาย	-	- ดังภาพที่ 52
	4) จัดให้มีการวางแผนกองวัสดุในบริเวณพื้นที่ก่อสร้างโครงการเท่าที่จำเป็น	- โครงการจัดให้มีการวางแผนกองวัสดุในบริเวณพื้นที่ก่อสร้างโครงการอย่างเป็นสัดส่วน	-	- ดังภาพที่ 7
	5) จัดเทคนิคการก่อสร้างให้เป็นระบบสำเร็จรูปหรือกึ่งสำเร็จรูป เพื่อลดปริมาณการหล่นคอนกรีตในพื้นที่ก่อสร้าง	- โครงการจัดเทคนิคการก่อสร้างให้เป็นระบบสำเร็จรูปหรือกึ่งสำเร็จรูป เพื่อลดปริมาณการหล่นคอนกรีตในพื้นที่ก่อสร้าง	-	-

ตารางที่ 3.1-1 (ต่อ) สรุปผลการปฏิบัติตามมาตรการป้องกันและแก้ไขผลกระทบสิ่งแวดล้อม โครงการ Grande Centre Point Surawong

(โรงแรม แกรนด์ เซ็นเตอร์ พอยต์ สุรวงศ์) (ระยะก่อสร้าง) ของบริษัท แอล เอช มอลล์ แอนด์ โฮเทล จำกัด ประจำเดือนมกราคม-มิถุนายน 2565

องค์ประกอบทางสิ่งแวดล้อม และคุณค่าต่าง ๆ	มาตรการป้องกันและแก้ไขผลกระทบสิ่งแวดล้อม	รายละเอียดการปฏิบัติตามมาตรการฯ	ปัญหา/อุปสรรค และการแก้ไข	เอกสารอ้างอิง รูปภาพหรือเอกสาร
1.2 คุณภาพอากาศ (ต่อ)	6) การกระทำใด ๆ ที่อาจก่อให้เกิดมลภาวะต้องจัดทำในพื้นที่ที่คลุมผ้าใบหรือในพื้นที่ที่มีหลังคา และผนังปิดด้านข้างอีก 3 ด้าน	- โครงการจัดให้มีเจ้าหน้าที่ความปลอดภัยจัดพื้นที่สำหรับกิจกรรมที่อาจก่อให้เกิดมลภาวะ โดยมีผนังปิดทั้ง 3 ด้าน	-	-
	7) ฉีดพรมน้ำบริเวณพื้นที่ก่อสร้างหรือบริเวณที่ทำให้เกิดฝุ่น วันละ 2 ครั้ง ทุกวัน และเพิ่มความถี่ในการฉีดพรมน้ำทุก 2 ชั่วโมง สำหรับฤดูร้อนและฤดูหนาวเพื่อลดการฟุ้งกระจายของฝุ่น พร้อมทั้งกวาดฝุ่นละออง และตะกอนภายหลังการฉีดพรมน้ำ เพื่อป้องกันการอุดตันท่อระบายน้ำ และการฟุ้งกระจายอีกครั้ง	- โครงการจัดให้มีคนงานฉีดพรมบริเวณพื้นที่ก่อสร้างหรือบริเวณที่ทำให้เกิดฝุ่น วันละ 2 ครั้ง ทุกวัน และเพิ่มความถี่ในการฉีดพรมน้ำทุก 2 ชั่วโมง สำหรับฤดูร้อนและฤดูหนาว พร้อมทั้งจัดให้มีคนงานคอยทำความสะอาดและขุดลอกตะกอนบ่อพักน้ำทิ้งอย่างสม่ำเสมอ	-	- ดังภาพที่ 54
	8) จัดให้มีการระบบฟ่นละอองสเปรย์น้ำกันฝุ่นบริเวณแนวรั้วด้านทิศเหนือ ทิศตะวันออก ทิศใต้และทิศตะวันตก รวมทั้งบริเวณโครงสร้างอาคาร ซึ่งจะขยับขึ้นตามความสูงของชั้นนั้นๆ และหันหัวระบบฟ่นละอองสเปรย์น้ำเข้าหา Mesh Sheet เพื่อเพิ่มประสิทธิภาพในการดักจับฝุ่นละออง โดยมีความถี่ในการเปิดสเปรย์น้ำไม่น้อยกว่า 4 ครั้ง/วัน โดยเฉพาะในช่วงที่มีการทำงานที่ทำให้เกิดฝุ่นละออง น้ำที่ผ่านการระบบฟ่นละอองสเปรย์น้ำแล้วจะตกลงสู่พื้นด้านล่างเข้าสู่ระบบระบายน้ำของโครงการต่อไป	- โครงการติดตั้งระบบฟ่นละอองสเปรย์น้ำบริเวณรั้ว Metal Sheets รอบโครงการ บริเวณ โครงสร้างของรั้วด้านบนสุด ภายในและดำเนินการเดินเครื่องฟ่นระอองน้ำตลอดเวลาในช่วงที่มีกิจกรรมการก่อสร้างที่ทำให้เกิดฝุ่นละออง	-	- ดังภาพที่ 53

ตารางที่ 3.1-1 (ต่อ) สรุปผลการปฏิบัติตามมาตรการป้องกันและแก้ไขผลกระทบสิ่งแวดล้อม โครงการ Grande Centre Point Surawong

(โรงแรม แกรนด์ เซ็นเตอร์ พอยต์ สรวองส์) (ระยะก่อสร้าง) ของบริษัท แอล เอช มอลล์ แอนด์ โฮเทล จำกัด ประจำเดือนมกราคม-มิถุนายน 2565

องค์ประกอบทางสิ่งแวดล้อม และคุณค่าต่าง ๆ	มาตรการป้องกันและแก้ไขผลกระทบสิ่งแวดล้อม	รายละเอียดการปฏิบัติตามมาตรการฯ	ปัญหา/อุปสรรค และการแก้ไข	เอกสารอ้างอิง รูปภาพหรือเอกสาร
1.2 คุณภาพอากาศ (ต่อ)	5. มาตรการด้านการชนดิน 1) บริเวณปากทางเข้า-ออก ต้องปิดทึบตลอดเวลาโดยเปิดเฉพาะเมื่อมีรถเข้า-ออก และต้องรักษาพื้นผิวให้สะอาดปราศจากเศษหิน ดิน ทราย หรือฝุ่น ตกค้างจนการก่อสร้างแล้วเสร็จ	- โครงการกำหนดให้ประตูทางเข้า-ออกโครงการต้องปิดทึบตลอดเวลา โดยเปิดเฉพาะเมื่อมีรถเข้า-ออก และกำหนดให้มีเจ้าหน้าที่รักษาความปลอดภัย (รปภ.) คอยอำนวยความสะดวกตลอด 24 ชั่วโมง และจัดให้มีคนงานคอยทำความสะอาดบริเวณพื้นที่โครงการให้สะอาดปราศจากเศษหิน ดิน ทราย ตลอดการก่อสร้าง	-	- ดังภาพที่ 8 และภาพที่ 13-14
	2) จัดให้มีพนักงานทำความสะอาดเศษดิน ทรายที่ตกหล่นอยู่นอกรั้วพื้นที่โครงการและถนน สรวองส์และถนนมหะสิทธิ์ ตลอดแนวพื้นที่ก่อสร้างโครงการทุกวัน ตลอดจนบริเวณที่นำดินไปปรับถมจนกว่าการดำเนินการขนส่งดินจะแล้วเสร็จ เพื่อไม่ให้เกิดฝุ่นละอองฟุ้งกระจายและในกรณีที่มีเศษดินเปียกร่วงหล่นต้องใช้น้ำฉีดล้างทำความสะอาดทันที	- โครงการจัดให้มีคนงานคอยอำนวยความสะดวกตลอด 24 ชั่วโมง พร้อมทั้งจัดให้มีคนงานคอยฉีดพรมน้ำและความสะอาดบริเวณทางเข้า-ออกพื้นที่โครงการ ให้สะอาดปราศจากเศษหิน ดิน ทราย ตลอดการก่อสร้าง	-	- ดังภาพที่ 8

ตารางที่ 3.1-1 (ต่อ) สรุปผลการปฏิบัติตามมาตรการป้องกันและแก้ไขผลกระทบสิ่งแวดล้อม โครงการ Grande Centre Point Surawong

(โรงแรม แกรนด์ เซ็นเตอร์ พอยต์ สุรวงศ์) (ระยะก่อสร้าง) ของบริษัท แอล เอช มอลล์ แอนด์ โฮเทล จำกัด ประจำเดือนมกราคม-มิถุนายน 2565

องค์ประกอบทางสิ่งแวดล้อม และคุณค่าต่าง ๆ	มาตรการป้องกันและแก้ไขผลกระทบสิ่งแวดล้อม	รายละเอียดการปฏิบัติตามมาตรการฯ	ปัญหา/อุปสรรค และการแก้ไข	เอกสารอ้างอิง รูปภาพหรือเอกสาร
1.2 คุณภาพอากาศ (ต่อ)	3) กำหนดให้มีมาตรการล้างล้อรถบรรทุกที่เข้า-ออก พื้นที่โครงการ โดยใช้แรงดันน้ำสูงฉีดชะล้างทำความสะอาด ล้อรถและช่วงล่างของรถบรรทุกบริเวณทางเข้า- ออกพื้นที่โครงการเพื่อป้องกันฝุ่นละอองและโคลนที่ติด กับล้อรถ	- ปัจจุบัน โครงการจัดทำถนนในพื้นที่โครงการเป็นถนน คอนกรีตทั้งหมดเรียบร้อยแล้วจึงไม่มีกิจกรรมการล้างล้อรถก่อน ออกจากพื้นที่โครงการ	-	-
	4) จัดหาแผ่นเหล็กอย่างหนาปูให้ทั่วบริเวณภายใน พื้นที่โครงการที่จะมีรถวิ่งผ่าน เพื่อป้องกันรถจมโคลน ในช่วงฝนตก	- ปัจจุบัน โครงการจัดทำถนนในพื้นที่โครงการเป็นถนน คอนกรีตทั้งหมดเรียบร้อยแล้ว	-	- ดังภาพที่ 5

ตารางที่ 3.1-1 (ต่อ) สรุปผลการปฏิบัติตามมาตรการป้องกันและแก้ไขผลกระทบสิ่งแวดล้อม โครงการ Grande Centre Point Surawong

(โรงแรม แกรนด์ เซนเตอร์ พอยต์ สรวองส์) (ระยะก่อสร้าง) ของบริษัท แอล เอช มอลล์ แอนด์ โฮเทล จำกัด ประจำเดือนมกราคม-มิถุนายน 2565

องค์ประกอบทางสิ่งแวดล้อม และคุณค่าต่าง ๆ	มาตรการป้องกันและแก้ไขผลกระทบสิ่งแวดล้อม	รายละเอียดการปฏิบัติตามมาตรการฯ	ปัญหา/อุปสรรค และการแก้ไข	เอกสารอ้างอิง รูปภาพหรือเอกสาร
1.3 เสียง	1. กำหนดช่วงเวลางานที่ก่อให้เกิดเสียงดัง เช่น การเจาะเสาเข็มการก่อสร้างฐานรากงานโครงสร้าง เป็นต้น วันจันทร์ถึงวันเสาร์ ในช่วงเวลา 08.00-18.00 น. โดยจะหยุดการก่อสร้างตั้งแต่เวลา 17.00 น. แต่ช่วงเวลาหลังจากนั้นจะเป็นการเก็บงานรวมถึงการทำความสะอาดจนถึงเวลา 18.00 น. และให้คนงานก่อสร้างออกนอกพื้นที่โครงการก่อนเวลา 18.00 น. แต่หากมีกิจกรรมการก่อสร้างที่ต่อเนื่อง และเกินช่วงเวลา (สัปดาห์ละไม่เกิน 3 วัน) อาทิเช่น การเทปูน เป็นต้น ต้องแจ้งผู้ที่อยู่อาศัยข้างเคียงให้ทราบล่วงหน้าอย่างน้อย 3 วัน และ ต้องได้รับอนุญาตจากหน่วยงานที่ให้อนุญาต แต่ทั้งนี้ จะต้องไม่เกินเวลา 20.00 น. สำหรับวันอาทิตย์ และวันหยุดนักขัตฤกษ์ จะไม่มีการทำงานใดๆ	- โครงการดำเนินกิจกรรมการก่อสร้างเวลา 08.00-18.00 น. ในวันจันทร์-เสาร์ และหยุดทำงานในวันอาทิตย์หรือวันหยุดนักขัตฤกษ์ กรณีที่มีการทำงานล่วงเวลาจะแจ้งให้บ้านข้างเคียงทราบก่อนเริ่มดำเนินการ	-	- ดังภาพที่ 15
	2. ในช่วงก่อสร้างฐานรากจัดทำรั้ว Metal Sheet ความหนา 1.27 มิลลิเมตร ความสูง 6 เมตร โดยรอบโครงการ	- โครงการจัดให้มีรั้ว Metal sheet ความสูง 6 เมตร บริเวณโดยรอบแนวเขตที่ดินพื้นที่ก่อสร้าง	-	- ดังภาพที่ 5

ตารางที่ 3.1-1 (ต่อ) สรุปผลการปฏิบัติตามมาตรการป้องกันและแก้ไขผลกระทบสิ่งแวดล้อม โครงการ Grande Centre Point Surawong

(โรงแรม แกรนด์ เซ็นเตอร์ พอยต์ สурวงค์) (ระยะก่อสร้าง) ของบริษัท แอล เอช มอลล์ แอนด์ โฮเทล จำกัด ประจำเดือนมกราคม-มิถุนายน 2565

องค์ประกอบทางสิ่งแวดล้อม และคุณค่าต่าง ๆ	มาตรการป้องกันและแก้ไขผลกระทบสิ่งแวดล้อม	รายละเอียดการปฏิบัติตามมาตรการฯ	ปัญหา/อุปสรรค และการแก้ไข	เอกสารอ้างอิง รูปภาพหรือเอกสาร
1.3 เสียง (ต่อ)	<p>3. ไม่ทำกิจกรรมต่าง ๆ ที่ก่อให้เกิดเสียงดังพร้อมกันในเวลาเดียวกัน</p> <p>4. ช่วงงานขึ้นโครงสร้างรวมงานระบบสาธารณูปโภคและงานตกแต่งภายในและภายนอกอาคารจอร์จกำหนดให้การทำงานที่ก่อให้เกิดเสียงดังต้องอยู่ห่างจากแนวอาคารเข้าไปไม่น้อยกว่า 2.5 เมตร</p> <p>5. กำหนดให้มีการติดตั้งผ้าใบกันเสียง (Sound Proof Sheet) (หรือวัสดุเทียบเท่า) ความสูง 6 เมตรในบริเวณที่ทำให้เกิดเสียงดังเกินมาตรฐาน ซึ่งเสียงที่ลดลงเมื่อทะลุผ่านผ้าใบกันเสียง จะใช้เท่ากับ 15.4dB (A) หรือ Metal Sheet ความหนา 1.27 มิลลิเมตร(หรือวัสดุเทียบเท่า) ความสูง 6 เมตร ซึ่งเสียงที่ลดลงเมื่อทะลุผ่าน Metal Sheet จะใช้เท่ากับ 25 dB(A)รายละเอียดดังนี้</p> <p>1) ช่วงงานขึ้นโครงสร้างรวมงานระบบสาธารณูปโภค</p> <p>- ด้านทิศเหนือ ติดตั้งผ้าใบกันเสียง (Sound Proof Sheet) (หรือวัสดุเทียบเท่า) ความสูง 6 เมตรในบริเวณที่ทำให้เกิดเสียงดังเกินมาตรฐาน ตั้งแต่ชั้นที่ 2 ถึงชั้นที่ 20 ของ</p>	<p>- โครงการจัดให้มีเจ้าหน้าที่ความปลอดภัยคอยกำชับคนงานหลีกเลี่ยงการทำกิจกรรมที่เสียงดังในเวลาเดียวกัน</p> <p>- โครงการกำหนดให้การทำงานที่ก่อให้เกิดเสียงดังต้องอยู่ห่างจากแนวอาคารเข้าไปไม่น้อยกว่า 2.5 เมตร</p> <p>- โครงการอยู่ระหว่างการดำเนินการจัดหาผ้าใบกันเสียง (Sound Proof Sheet) (หรือวัสดุเทียบเท่า) ความสูง 6 เมตรในบริเวณที่ทำให้เกิดเสียงดังเกินมาตรฐานตั้งแต่ชั้นที่ 2 ถึงชั้นบนสุดที่มีกิจกรรมการก่อสร้าง ช่วงงานขึ้นโครงสร้างรวมงานระบบสาธารณูปโภค</p>	<p>-</p> <p>-</p> <p>-</p>	<p>- ภาคผนวกที่ 6</p> <p>-</p> <p>-</p>

ตารางที่ 3.1-1 (ต่อ) สรุปผลการปฏิบัติตามมาตรการป้องกันและแก้ไขผลกระทบสิ่งแวดล้อม โครงการ Grande Centre Point Surawong

(โรงแรม แกรนด์ เซนเตอร์ พอยต์ สรวังค์) (ระยะก่อสร้าง) ของบริษัท แอล เอช มอลล์ แอนด์ โฮเทล จำกัด ประจำเดือนมกราคม-มิถุนายน 2565

องค์ประกอบทางสิ่งแวดล้อม และคุณค่าต่าง ๆ	มาตรการป้องกันและแก้ไขผลกระทบสิ่งแวดล้อม	รายละเอียดการปฏิบัติตามมาตรการฯ	ปัญหา/อุปสรรค และการแก้ไข	เอกสารอ้างอิง รูปภาพหรือเอกสาร
1.3 เสียง (ต่อ)	<p>ของอาคาร A และชั้นที่ 2 ถึงชั้นดาดฟ้าของอาคาร B</p> <p>- ด้านทิศตะวันออก ติดตั้งแผ่นกันเสียง Metal Sheet ความหนา 1.27 มิลลิเมตร (หรือวัสดุเทียบเท่า) ความสูง 6 เมตร ในบริเวณที่ทำให้เกิดเสียงดังเกินมาตรฐาน ตั้งแต่ชั้นที่ 2 ถึงชั้นที่ 19 ของอาคาร A และตั้งแต่ชั้นที่ 2 ถึงชั้นดาดฟ้าของอาคาร B</p> <p>- ด้านทิศใต้ ติดตั้งแผ่นกันเสียง Metal Sheet ความหนา 1.27 มิลลิเมตร (หรือวัสดุเทียบเท่า) ความสูง 6 เมตร ในบริเวณที่ทำให้เกิดเสียงดังเกินมาตรฐาน ตั้งแต่ชั้นที่ 2 ถึงชั้นที่ 22 ของอาคาร A และชั้นที่ 2 ถึงชั้นดาดฟ้าของอาคาร B</p> <p>- ด้านทิศตะวันตก ติดตั้งผ้าใบกันเสียง(Sound Proof Sheet) (หรือวัสดุเทียบเท่า) ความสูง 6 เมตร ในบริเวณที่ทำให้เกิดเสียงดังเกินมาตรฐานตั้งแต่ชั้นที่ 2 ถึงชั้นที่ 22 ของอาคาร A</p> <p>2) ช่วงงานขึ้นโครงสร้าง รวมงานระบบสาธารณูปโภค และงานตกแต่งภายในและภายนอก</p>	<p>- โครงการอยู่ระหว่างการดำเนินการจัดหาผ้าใบกันเสียง (Sound Proof Sheet) (หรือวัสดุเทียบเท่า) ความสูง 6 เมตรในบริเวณที่ทำให้เกิดเสียงดังเกินมาตรฐานตั้งแต่ชั้นที่ 2 ถึงชั้นบนสุดที่มีกิจกรรมการก่อสร้าง ช่วงงานขึ้นโครงสร้างรวมงานระบบสาธารณูปโภค</p>	-	-

ตารางที่ 3.1-1 (ต่อ) สรุปผลการปฏิบัติตามมาตรการป้องกันและแก้ไขผลกระทบสิ่งแวดล้อม โครงการ Grande Centre Point Surawong

(โรงแรม แกรนด์ เซนเตอร์ พอยต์ สรวังค์) (ระยะก่อสร้าง) ของบริษัท แอล เอช มอลล์ แอนด์ โฮเทล จำกัด ประจำเดือนมกราคม-มิถุนายน 2565

องค์ประกอบทางสิ่งแวดล้อม และคุณค่าต่าง ๆ	มาตรการป้องกันและแก้ไขผลกระทบสิ่งแวดล้อม	รายละเอียดการปฏิบัติตามมาตรการฯ	ปัญหา/อุปสรรค และการแก้ไข	เอกสารอ้างอิง รูปภาพหรือเอกสาร
1.3 เสียง (ต่อ)	<p>- ด้านทิศเหนือ ติดตั้งผ้าใบกันเสียง (Sound Proof Sheet) (หรือวัสดุเทียบเท่า) ความสูง 6 เมตรในบริเวณที่ทำให้เกิดเสียงดังเกินมาตรฐาน ตั้งแต่ชั้นที่ 2 ถึงชั้นที่ 20 ของอาคาร A และชั้นที่ 2 ถึงชั้นคาเฟ่ของอาคาร B</p> <p>- ด้านทิศตะวันออก ติดตั้งแผ่นกันเสียง Metal Sheet ความหนา 1.27 มิลลิเมตร (หรือวัสดุเทียบเท่า) ความสูง 6 เมตร ในบริเวณที่ทำให้เกิดเสียงดังเกินมาตรฐาน ตั้งแต่ชั้นที่ 2 ถึงชั้นที่ 22 ของอาคาร A และตั้งแต่ชั้นที่ 2 ถึงชั้นคาเฟ่ของอาคาร B</p> <p>- ด้านทิศใต้ ติดตั้งแผ่นกันเสียง Metal sheet ความหนา 1.27 มิลลิเมตร (หรือวัสดุเทียบเท่า) ความสูง 6 เมตร ในบริเวณที่ทำให้เกิดเสียงดังเกินมาตรฐาน ตั้งแต่ชั้นที่ 2 ถึงชั้นที่ 22 ของอาคาร A และชั้นที่ 2 ถึงชั้นคาเฟ่ของอาคาร B</p>	- โครงการอยู่ระหว่างการดำเนินการจัดหาผ้าใบกันเสียง (Sound Proof Sheet) (หรือวัสดุเทียบเท่า) ความสูง 6 เมตรในบริเวณที่ทำให้เกิดเสียงดังเกินมาตรฐานตั้งแต่ชั้นที่ 2 ถึงชั้นบนสุดที่มีกิจกรรมการก่อสร้าง ช่างงานขึ้น โครงสร้างรวมงานระบบ สาธารณูปโภค	-	-

ตารางที่ 3.1-1 (ต่อ) สรุปผลการปฏิบัติตามมาตรการป้องกันและแก้ไขผลกระทบสิ่งแวดล้อม โครงการ Grande Centre Point Surawong

(โรงแรม แกรนด์ เซนเตอร์ พอยต์ สรวังค์) (ระยะก่อสร้าง) ของบริษัท แอล เอช มอลล์ แอนด์ โฮเทล จำกัด ประจำเดือนมกราคม-มิถุนายน 2565

องค์ประกอบทางสิ่งแวดล้อม และคุณค่าต่าง ๆ	มาตรการป้องกันและแก้ไขผลกระทบสิ่งแวดล้อม	รายละเอียดการปฏิบัติตามมาตรการฯ	ปัญหา/อุปสรรค และการแก้ไข	เอกสารอ้างอิง รูปภาพหรือเอกสาร
1.3 เสียง (ต่อ)	- ด้านทิศตะวันตก ติดตั้งผ้าใบกันเสียง (Sound Proof Sheet) (หรือวัสดุเทียบเท่า) ความสูง 6 เมตร ในบริเวณที่ทำให้เกิดเสียงดังเกินมาตรฐานตั้งแต่ชั้นที่ 2 ถึงชั้นที่ 21 ของอาคาร A	- โครงการอยู่ระหว่างการดำเนินการจัดหาผ้าใบกันเสียง (Sound Proof Sheet) (หรือวัสดุเทียบเท่า) ความสูง 6 เมตรในบริเวณที่ทำให้เกิดเสียงดังเกินมาตรฐานตั้งแต่ชั้นที่ 2 ถึงชั้นบนสุดที่มีกิจกรรมการก่อสร้าง ช่วงงานขึ้นโครงสร้างรวมงานระบบสาธารณูปโภค	-	-
	3) ช่วงงานตกแต่งภายในและภายนอกด้านทิศเหนือ ติดตั้งผ้าใบกันเสียง (Sound Proof Sheet) (หรือวัสดุเทียบเท่า) ความสูง 6 เมตรในบริเวณที่ทำให้เกิดเสียงดังเกินมาตรฐาน ตั้งแต่ชั้นที่ 2 ถึงชั้นที่ 16 ของอาคาร A และชั้นที่ 2 ถึงชั้นคาดฟ้าของอาคาร B	- ปัจจุบันโครงการอยู่ในช่วงงานโครงสร้าง หากโครงการถึงช่วงงานดังกล่าวโครงการจะปฏิบัติตามมาตรการที่กำหนด	-	- ดังภาพที่ 4
	- ด้านทิศตะวันออก ติดตั้งแผ่นกันเสียง Metal Sheet ความหนา 1.27 มิลลิเมตร (หรือวัสดุเทียบเท่า) ความสูง 6 เมตร ในบริเวณที่ทำให้เกิดเสียงดังเกินมาตรฐาน ตั้งแต่ชั้นที่ 2 ถึงชั้นที่ 22 ของอาคาร A ตั้งแต่ชั้นที่ 2 ถึงชั้นคาดฟ้าของอาคาร B	- โครงการอยู่ระหว่างการดำเนินการจัดหาผ้าใบกันเสียง (Sound Proof Sheet) (หรือวัสดุเทียบเท่า) ความสูง 6 เมตรในบริเวณที่ทำให้เกิดเสียงดังเกินมาตรฐานตั้งแต่ชั้นที่ 2 ถึงชั้นบนสุดที่มีกิจกรรมการก่อสร้าง ช่วงงานขึ้นโครงสร้างรวมงานระบบสาธารณูปโภค	-	-

องค์ประกอบทางสิ่งแวดล้อม และคุณค่าต่าง ๆ	มาตรการป้องกันและแก้ไขผลกระทบสิ่งแวดล้อม	รายละเอียดการปฏิบัติตามมาตรการฯ	ปัญหา/ อุปสรรคและ การแก้ไข	เอกสารอ้างอิง รูปภาพหรือเอกสาร
1.3 เสียง (ต่อ)	- ด้านทิศตะวันตก ติดตั้งผ้าใบกันเสียง (Sound Proof Sheet) (หรือวัสดุเทียบเท่า) ความสูง 6 เมตรในบริเวณที่ทำให้เกิดเสียงดังเกินมาตรฐาน ตั้งแต่ชั้นที่ 2 ถึงชั้นดาดฟ้าของอาคาร A 6. หลีกเลี่ยงการทำงานของเครื่องจักรที่ใช้งานบริเวณที่อยู่ใกล้เคียงกัน 7. พิจารณาใช้เครื่องมือ อุปกรณ์ และวิธีการก่อสร้างที่ก่อให้เกิดเสียงรบกวนในระดับต่ำ 8. อุปกรณ์และเครื่องจักรกลที่มีการใช้งานเป็นครั้งคราว ให้ดับเครื่องหรือเบาคีร์งลงระหว่างการพัก 9. ใช้อุปกรณ์เครื่องจักรที่ได้รับการบำรุงรักษาอย่างดีและดูแลอย่างสม่ำเสมอในระหว่างการก่อสร้าง 10. ใช้น้ำมันหล่อลื่นช่วยลดการเสียดสีระหว่างชิ้นส่วนของเครื่องจักร 11. ไม่ใช้เครื่องจักรหรือเครื่องยนต์ที่มีอัตราเร็วเกินไป	- โครงการอยู่ระหว่างการดำเนินการจัดหาผ้าใบกันเสียง (Sound Proof Sheet) (หรือวัสดุเทียบเท่า) ความสูง 6 เมตรในบริเวณที่ทำให้เกิดเสียงดังเกินมาตรฐานตั้งแต่ชั้นที่ 2 ถึงชั้นบนสุดที่มีกิจกรรมการก่อสร้าง ช่วงงานขึ้นโครงสร้างรวมงานระบบสาธาณูปโภค - โครงการจัดให้มีหัวหน้าคนงานที่คอยกำชับคนงานให้หลีกเลี่ยงการทำงานของเครื่องจักรที่ใช้งานบริเวณที่อยู่ใกล้เคียงกัน - โครงการจะพิจารณาใช้เครื่องมือ อุปกรณ์ และวิธีการก่อสร้างที่ก่อให้เกิดเสียงรบกวนในระดับต่ำ - โครงการจัดให้มีเจ้าหน้าที่ความปลอดภัยคอยกำชับคนงานให้ดับเครื่องทุกครั้งในขณะที่ไม่ได้ใช้งานพร้อมทั้งติดป้ายเตือนแล้ว - โครงการเลือกใช้อุปกรณ์เครื่องจักรที่ได้รับการบำรุงรักษาอย่างดีและดูแลสม่ำเสมอในระหว่างการก่อสร้าง - โครงการเลือกใช้น้ำมันหล่อลื่นช่วยลดการเสียดสีระหว่างชิ้นส่วนของเครื่องจักร โครงการจัดให้มีเจ้าหน้าที่ความปลอดภัยคอยกำชับคนงานไม่ให้เครื่องจักรหรือเครื่องยนต์ที่มีอัตราเร็วเกินไป	- - - - - -	- - ดังภาพที่ 44 - - ดังภาพที่ 10 และภาคผนวกที่ 6 - - - ดังภาคผนวกที่ 6

ตารางที่ 3.1-1 (ต่อ) สรุปผลการปฏิบัติตามมาตรการป้องกันและแก้ไขผลกระทบสิ่งแวดล้อม โครงการ Grande Centre Point Surawong

(โรงแรม แกรนด์ เซนเตอร์ พอยต์ สรวังค์) (ระยะก่อสร้าง) ของบริษัท แอล เอช มอลล์ แอนด์ โฮเทล จำกัด ประจำเดือนมกราคม-มิถุนายน 2565

องค์ประกอบทางสิ่งแวดล้อม และคุณค่าต่าง ๆ	มาตรการป้องกันและแก้ไขผลกระทบสิ่งแวดล้อม	รายละเอียดการปฏิบัติตามมาตรการฯ	ปัญหา/อุปสรรค และการแก้ไข	เอกสารอ้างอิง รูปภาพหรือเอกสาร
1.3 เสียง (ต่อ)	<p>12. ผู้รับเหมาควบคุมคนงานก่อสร้างไม่ให้ส่งเสียงดังรบกวนผู้อาศัยข้างเคียง</p> <p>13. ผู้รับเหมาต้องเข้มงวดต่อการปฏิบัติงานของคนงานเพื่อลดการเกิดเสียงดัง เช่น การตัด การจัดหาวัสดุที่เหมาะสม เพื่อป้องกันการกระแทกของวัสดุที่อาจเกิดเสียงดัง</p> <p>14. ในการขนส่งวัสดุก่อสร้างเข้ามาในพื้นที่โครงการวิสากรผู้ควบคุมงานก่อสร้างต้องกำชับผู้รับเหมาให้ดำเนินการขนส่งให้ถูกต้องตามหลักการขนย้าย และควบคุมคนงานไม่ให้มีการโยนวัสดุ อุปกรณ์ก่อสร้างเช่น เหล็กเส้น ซึ่งการกระทำดังกล่าวจะก่อให้เกิดเสียงดัง</p> <p>15. ในการเทดินต้องไม่ให้กระเบาะเททำัยกระแทกกระเบาะข้างทำให้เกิดเสียงดังรบกวนผู้อาศัยข้างเคียง</p> <p>16. ไม่เร่งเครื่องยนต์ของรถขนส่งให้เกิดเสียงดังรบกวน</p>	<p>- โครงการคอยกำชับผู้รับเหมาควบคุมคนงานก่อสร้างไม่ให้ส่งเสียงดังรบกวนผู้อาศัยข้างเคียง และปฏิบัติตามกฎระเบียบอย่างเคร่งครัด</p> <p>- โครงการจัดให้มีเจ้าหน้าที่ความปลอดภัยจัดอบรมคนงานก่อนเข้าปฏิบัติงานทุกครั้ง</p> <p>- โครงการจัดให้มีวิสากรผู้ควบคุมงานก่อสร้างคอยกำชับผู้รับเหมาให้ดำเนินการขนส่งให้ถูกต้องตามหลักการขนย้าย และควบคุมคนงานไม่ให้มีการโยนวัสดุ อุปกรณ์ก่อสร้างเพื่อป้องกันการเกิดเสียงดัง</p> <p>- โครงการจัดให้มีเจ้าหน้าที่ความปลอดภัยคอยกำชับคนงานให้ระวังการเทดินอย่างระมัดระวัง เพื่อป้องกันการเกิดเสียงดังรบกวนผู้อาศัยข้างเคียง</p> <p>- โครงการจัดให้มีเจ้าหน้าที่ความปลอดภัยคอยกำชับคนงานไม่เร่งเครื่องยนต์ของรถขนส่งให้เกิดเสียงดังรบกวน พร้อมติดป้ายเตือนเรียบร้อยแล้ว</p>	<p>-</p> <p>-</p> <p>-</p> <p>-</p> <p>-</p>	<p>- ดังภาพที่ 12 และภาพที่ 48</p> <p>- ดังภาพที่ 18 และภาคผนวกที่ 6</p> <p>- ดังภาคผนวกที่ 5</p> <p>- ดังภาคผนวกที่ 6</p> <p>- ดังภาพที่ 19</p>

ตารางที่ 3.1-1 (ต่อ) สรุปผลการปฏิบัติตามมาตรการป้องกันและแก้ไขผลกระทบสิ่งแวดล้อม โครงการ Grande Centre Point Surawong

(โรงแรม แกรนด์ เซนเตอร์ พอยต์ สรวองส์) (ระยะก่อสร้าง) ของบริษัท แอล เอช มอลล์ แอนด์ โฮเทล จำกัด ประจำเดือนมกราคม-มิถุนายน 2565

องค์ประกอบทางสิ่งแวดล้อม และคุณค่าต่าง ๆ	มาตรการป้องกันและแก้ไขผลกระทบสิ่งแวดล้อม	รายละเอียดการปฏิบัติตามมาตรการฯ	ปัญหา/อุปสรรค และการแก้ไข	เอกสารอ้างอิง รูปภาพหรือเอกสาร
1.4 ความสัมพันธ์	1. ก่อนก่อสร้างโครงการอย่างน้อย 1 เดือน ผู้รับเหมา ต้องแจ้งเจ้าของบ้านพักอาศัย/อาคารข้างเคียงทุกด้าน โดยให้มีวิศวกรเข้าสำรวจถ่ายภาพ สภาพรั้ว กำแพงบ้าน และตัวอาคารเดิมเพื่อใช้เป็นหลักฐานในการพิจารณาความเสียหายที่อาจจะเกิดจากการก่อสร้างโครงการ โดยโครงการ จะรับผิดชอบชดเชยค่าเสียหาย/ซ่อมแซม ให้คืนสภาพ เดิมหากเกิดการแตกร้าวขึ้นทั้งนี้โครงการจำทำประกันภัยก่อสร้างให้ครอบคลุมทั้งทรัพย์สินภายในโครงการและภายนอกโครงการโดยหากมีความเสียหายต่ออาคารข้างเคียงโครงการจะเข้าไปให้ตรวจสอบพร้อมกับแจ้งบริษัทประกันให้ทราบและดำเนินการแก้ไขให้อย่างเร่งด่วนให้กลับสู่สภาพเดิมหรือได้มาตรฐานที่ควรจะเป็นตามที่ตกลงร่วมกันกับเจ้าของอาคารข้างเคียงทั้งนี้ ผู้ได้รับความเสียหายสามารถประสานกับเจ้าหน้าที่ที่โครงการได้โดยตรง	- โครงการจัดให้มีเจ้าหน้าที่เข้าไปแจ้งข้อมูลข่าวสารบ้านข้างเคียงก่อนเริ่มดำเนินการก่อสร้าง พร้อมทั้งจัดให้มีเจ้าหน้าที่เข้าไปสำรวจบ้านข้างเคียงก่อนเริ่มการก่อสร้าง ร่วมกับบริษัทประกันภัย โดยหากมีความเสียหายต่ออาคารข้างเคียงโครงการจะเข้าไปให้ตรวจสอบพร้อมกับแจ้งบริษัทประกันให้ทราบ	-	- ดังภาพที่ 3 และภาคผนวกที่ 8

ตารางที่ 3.1-1 (ต่อ) สรุปผลการปฏิบัติตามมาตรการป้องกันและแก้ไขผลกระทบสิ่งแวดล้อม โครงการ Grande Centre Point Surawong

(โรงแรม แกรนด์ เซนเตอร์ พอยต์ สรวังค์) (ระยะก่อสร้าง) ของบริษัท แอล เอช มอลล์ แอนด์ โฮเทล จำกัด ประจำเดือนมกราคม-มิถุนายน 2565

องค์ประกอบทางสิ่งแวดล้อม และคุณค่าต่าง ๆ	มาตรการป้องกันและแก้ไขผลกระทบสิ่งแวดล้อม	รายละเอียดการปฏิบัติตามมาตรการฯ	ปัญหา/อุปสรรค และการแก้ไข	เอกสารอ้างอิง รูปภาพหรือเอกสาร
1.4 ความสัมพันธ์อื่น (ต่อ)	2. กำหนดช่วงเวลางานที่ก่อให้เกิดความ สัมพันธ์ เช่น การทำเสาเข็ม การก่อสร้างฐานราก งาน โครงสร้าง เป็นต้น วันจันทร์ถึงวันเสาร์ในช่วงเวลา 08.00- 18.00 น. โดยจะหยุดการก่อสร้างตั้งแต่เวลา 17.00 น. แต่ ช่วงเวลาหลังจากนั้นจะเป็นการเก็บงานรวมถึงการทำ ความสะอาดจนถึงเวลา 18.00 น. และให้คนงานก่อสร้าง ออกนอกพื้นที่โครงการก่อนเวลา 18.00 น. แต่หากมี กิจกรรมการก่อสร้างที่ต่อเนื่องและเกินช่วงเวลา (สัปดาห์ ละไม่เกิน 3 วัน) อาทิเช่น การเทปูน เป็นต้น ต้องแจ้งผู้ที่ อยู่อาศัยข้างเคียงให้ทราบล่วงหน้าอย่างน้อย 3 วัน รวมทั้ง ต้องได้รับอนุญาตจากหน่วยงานผู้ให้อนุญาต แต่ทั้งนี้ จะต้องไม่เกินเวลา 20.00 น. สำหรับวันอาทิตย์ และ วันหยุดนักขัตฤกษ์จะไม่มีการทำงานใด ๆ	- โครงการดำเนินกิจกรรมการก่อสร้างเวลา 08.00-18.00 น. ในวันจันทร์-เสาร์ และหยุดทำงานในวันอาทิตย์หรือวันหยุด นักขัตฤกษ์ กรณีที่มีการทำงานล่วงเวลาจะแจ้งให้บ้านข้างเคียง ทราบก่อนเริ่มดำเนินการตามมาตรการกำหนด	-	- ดังภาพที่ 15

ตารางที่ 3.1-1 (ต่อ) สรุปผลการปฏิบัติตามมาตรการป้องกันและแก้ไขผลกระทบสิ่งแวดล้อม โครงการ Grande Centre Point Surawong

(โรงแรม แกรนด์ เซนเตอร์ พอยต์ สรวังค์) (ระยะก่อสร้าง) ของบริษัท แอล เอช มอลล์ แอนด์ โฮเทล จำกัด ประจำเดือนมกราคม-มิถุนายน 2565

องค์ประกอบทางสิ่งแวดล้อม และคุณค่าต่าง ๆ	มาตรการป้องกันและแก้ไขผลกระทบสิ่งแวดล้อม	รายละเอียดการปฏิบัติตามมาตรการฯ	ปัญหา/อุปสรรค และการแก้ไข	เอกสารอ้างอิง รูปภาพหรือเอกสาร
1.4 ความั่นสะเทือน (ต่อ)	<p>3. ก่อสร้างโดยใช้เสาเข็มเจาะเพื่อป้องกันผลกระทบต่อผู้ อยู่ใกล้เคียง</p> <p>4. จัดให้มีการเฝ้าระวังเป็นพิเศษในช่วงทำเสาเข็มแวนนอก สุด ด้านทิศเหนือ ทิศตะวันออก ทิศตะวันตกและทิศใต้ หากมีผลกระทบต่อบ้าน/อาคารข้างเคียงต้องหาแนวทาง เปลี่ยนแปลงวิธีการทำงานเพื่อให้ความสั่นสะเทือนลดลง ทันที</p> <p>5. จัดให้มีการปูแผ่นเหล็ก (Platform) เพื่อลดแรงสั่น สะเทือนจากการเดินรถภายในพื้นที่โครงการที่มีระดับพื้น ต่างกัน</p> <p>6. จัดให้มีวิศวกรดูแลการก่อสร้างอย่างใกล้ชิดและควบคุม การก่อสร้างให้ถูกต้องตามหลักวิศวกรรมให้ส่งผลกระทบต่อพื้นที่ข้างเคียงน้อยที่สุด</p> <p>7. ควบคุมความเร็วของรถที่วิ่งในพื้นที่ก่อสร้างไม่ให้เกิน 20 กิโลเมตร/ชั่วโมง</p>	<p>- โครงการจัดให้มีวิศวกรในการควบคุมงานก่อสร้างโดยใช้ เสาเข็มเจาะเพื่อป้องกันผลกระทบต่อผู้อยู่ใกล้เคียง</p> <p>- โครงการจัดให้มีวิศวกรในการควบคุมงาน พร้อมทั้งจัดให้มี เจ้าหน้าที่คอยเข้าพบปะบ้านข้างเคียง เพื่อสอบถามผลกระทบที่ อาจเกิดจากการก่อสร้างโครงการ</p> <p>- โครงการจัดทำถนนในพื้นที่โครงการเป็นถนนคอนกรีต ทั้งหมดเรียบร้อยแล้ว</p> <p>- โครงการจัดให้มีวิศวกรดูแลการก่อสร้างอย่างใกล้ชิดและ ควบคุมการก่อสร้างให้ถูกต้องตามหลักวิศวกรรม</p> <p>- โครงการได้ควบคุมความเร็วของรถที่วิ่งในพื้นที่ก่อสร้างให้ไม่ เกิน 20 กิโลเมตร/ชั่วโมง</p>	<p>-</p> <p>-</p> <p>-</p> <p>-</p> <p>-</p>	<p>- ดังภาพผนวกที่ 5</p> <p>- ดังภาพที่ 3 และ ภาพผนวกที่ 5</p> <p>- ดังภาพที่ 4</p> <p>- ดังภาพผนวกที่ 5</p> <p>- ดังภาพที่ 20</p>

ตารางที่ 3.1-1 (ต่อ) สรุปผลการปฏิบัติตามมาตรการป้องกันและแก้ไขผลกระทบสิ่งแวดล้อม โครงการ Grande Centre Point Surawong

(โรงแรม แกรนด์ เซนเตอร์ พอยต์ สรวองส์) (ระยะก่อสร้าง) ของบริษัท แอล เอช มอลล์ แอนด์ โฮเทล จำกัด ประจำเดือนมกราคม-มิถุนายน 2565

องค์ประกอบทางสิ่งแวดล้อม และคุณค่าต่าง ๆ	มาตรการป้องกันและแก้ไขผลกระทบสิ่งแวดล้อม	รายละเอียดการปฏิบัติตามมาตรการฯ	ปัญหา/อุปสรรค และการแก้ไข	เอกสารอ้างอิง รูปภาพหรือเอกสาร
1.4 ความสิ้นสละเทือน (ต่อ)	8. จัดให้มีการ ประกันภัย ความรับผิดชอบ ต่อ บุคคลภายนอก รวมชีวิตและทรัพย์สิน เป็นจำนวน 50,000,000 บาท (ห้าสิบล้านบาทถ้วน) ต่อเหตุการณ์ไม่ จำกัดจำนวนเหตุการณ์ โดยแสดงสำเนาตารางกรมธรรม์ ประกันภัยไว้บริเวณด้านหน้าพื้นที่โครงการและแจก บ้านพักอาศัย/อาคาร และสถานที่สำคัญที่อยู่ในระยะรัศมี 100 เมตร	- โครงการจัดให้มีกรมธรรม์ประกันภัย เพื่อคุ้มครองความ เสียหายต่อบุคคลภายนอก ในกรณีที่การก่อสร้างโครงการทำให้ เกิดความเสียหายต่อร่างกายและทรัพย์สินของผู้พักอาศัย ใกล้เคียง โครงการจะเข้าไปตรวจสอบหาสาเหตุและดำเนินการ แก้ไขปัญหาคืนพื้นที่ พร้อมทั้งแสดงสำเนาตารางกรมธรรม์ ประกันภัยไว้บริเวณด้านหน้าพื้นที่โครงการ	-	- ดังภาพที่ 51 และ ภาคผนวกที่ 18
	9. โครงการจะทำประกันภัยประเภท Contractors All Risks (CAR) ซึ่งครอบคลุมอุบัติเหตุหรือเหตุสุดวิสัยที่ ก่อให้เกิดความเสียหายต่อทรัพย์สินและชีวิตและ ครอบคลุมการประกันภัยบุคคลที่ 3 โดยคุ้มครองตลอด ระยะเวลาการก่อสร้างจนโครงการแล้วเสร็จ	- โครงการจัดให้มีการทำ ประกันภัยประเภท Contractors All Risks (CAR) ซึ่งครอบคลุมอุบัติเหตุหรือเหตุสุดวิสัยที่ก่อให้เกิด ความเสียหายต่อทรัพย์สินและชีวิตและครอบคลุมการประกันภัย บุคคลที่ 3 โดยคุ้มครองตลอดระยะเวลาการก่อสร้างจนโครงการ แล้วเสร็จ	-	- ดังภาคผนวกที่ 18
1.5 การพังทลายของดิน	1.ก่อนดำเนินการก่อสร้าง โครงการจะทำหนังสือไปยัง ผู้อำนวยการโรงพยาบาลมหาราชนิก เพื่อเสนอความประสงค์ ขอติดตั้งเครื่องตรวจวัดค่าความเอียงตัวของอาคาร (TILT METER) เพื่อตรวจวัดค่าระหว่างก่อสร้าง รวมถึงสำรวจ สภาพอาคารโดยทั่วไปเพื่อใช้เป็นข้อมูลอ้างอิงผลกระทบ	- โครงการจัดให้มีเจ้าหน้าที่เข้าไปแจ้งแผนงานและรายละเอียด การก่อสร้าง รวมถึงสำรวจสภาพอาคารโดยทั่วไป เพื่อใช้เป็น ข้อมูลอ้างอิงผลกระทบ	-	- ดังภาคผนวกที่ 8

ตารางที่ 3.1-1 (ต่อ) สรุปผลการปฏิบัติตามมาตรการป้องกันและแก้ไขผลกระทบสิ่งแวดล้อม โครงการ Grande Centre Point Surawong

(โรงแรม แกรนด์ เซ็นเตอร์ พอยต์ สรวังค์) (ระยะก่อสร้าง) ของบริษัท แอล เอช มอลล์ แอนด์ โฮเทล จำกัด ประจำเดือนมกราคม-มิถุนายน 2565

องค์ประกอบทางสิ่งแวดล้อม และคุณค่าต่าง ๆ	มาตรการป้องกันและแก้ไขผลกระทบสิ่งแวดล้อม	รายละเอียดการปฏิบัติตามมาตรการฯ	ปัญหา/อุปสรรค และการแก้ไข	เอกสารอ้างอิง รูปภาพหรือเอกสาร
1.5 การพังทลายของดิน (ต่อ)	<p>2. จัดให้มี Sheet Pile ที่ความลึกประมาณ 16 เมตรและทำค้ำยันเหล็ก (Bracing) รอบแนวอาคาร เพื่อป้องกันผลกระทบจากการพังทลายของดิน</p> <p>3. ในช่วงการถอน Sheet Pile โครงการต้องดำเนินการกลบร่องที่เกิดจากการถอน Sheet Pile ดังกล่าวโดยทันที และบดอัดดินที่กลบให้แน่นเพื่อป้องกันการเคลื่อนตัวของดิน</p> <p>4. กำหนดช่วงเวลาการขุดดินเพื่อก่อสร้างฐานรากระบบเสาเข็มูปโภค และสุขาภิบาลชั้นใต้ดิน โดยจะดำเนินการเฉพาะวันจันทร์ถึงเสาร์ช่วงเวลา 08.00-17.30 น.</p> <p>5. จัดให้ มีการ ทำ ประ กัน ภัย ความ รั บ พิ ด ข อ บ ต อ บุ ค ค ล ภายนอก รวม ชีวิต และ ทรัพย์ สิน เป็น จำนวน 50,000,000 บาท (ห้าสิบล้านบาทถ้วน) ต่อเหตุการณ์ไม่จำกัดจำนวนเหตุการณ์ โดยแสดงสำเนาตารางกรมธรรม์ ประกัน ภัย ไว้ บริเวณ ด้าน หน้า พื้น ที่ โครงการ และ แจก บ้านพักอาศัย/อาคาร และสถานที่สำคัญที่อยู่ในระยะรัศมี 100 เมตร</p>	<p>- โครงการจัดให้มี Sheet Pile ที่ความลึกประมาณ 16 เมตรและทำค้ำยันเหล็ก (Bracing) รอบแนวอาคาร เพื่อป้องกันผลกระทบจากการพังทลายของดิน</p> <p>- ในช่วงการถอน Sheet Pile โครงการได้ดำเนินการกลบร่องที่เกิดจากการถอน Sheet Pile ดังกล่าวโดยทันที และบดอัดดินที่กลบให้แน่นเพื่อป้องกันการเคลื่อนตัวของดิน</p> <p>- โครงการได้กำหนดช่วงเวลาการขุดดิน 08.00-17.30 น. และดำเนินการเฉพาะวันจันทร์ถึงเสาร์</p> <p>- โครงการจัดให้มีกรมธรรม์ประกันภัย เพื่อคุ้มครองความเสียหายต่อบุคคลภายนอก ในกรณีที่การก่อสร้างโครงการทำให้เกิดความเสียหายต่อร่างกายและทรัพย์สินของผู้พักอาศัยใกล้เคียง โครงการจะเข้าไปตรวจสอบหาสาเหตุและดำเนินการแก้ไขปัญหาให้ทันที พร้อมทั้งแสดงสำเนาตารางกรมธรรม์ประกันภัยไว้บริเวณด้านหน้าพื้นที่โครงการ</p>	<p>-</p> <p>-</p> <p>-</p> <p>-</p>	<p>- ดังภาพที่ 21</p> <p>-</p> <p>- ดังภาพที่ 15</p> <p>- ดังภาพที่ 51 และภาคผนวกที่ 18</p>

ตารางที่ 3.1-1 (ต่อ) สรุปผลการปฏิบัติตามมาตรการป้องกันและแก้ไขผลกระทบสิ่งแวดล้อม โครงการ Grande Centre Point Surawong

(โรงแรม แกรนด์ เซ็นเตอร์ พอยต์ สรวังค์) (ระยะก่อสร้าง) ของบริษัท แอล เอช มอลล์ แอนด์ โฮเทล จำกัด ประจำเดือนมกราคม-มิถุนายน 2565

องค์ประกอบทางสิ่งแวดล้อม และคุณค่าต่าง ๆ	มาตรการป้องกันและแก้ไขผลกระทบสิ่งแวดล้อม	รายละเอียดการปฏิบัติตามมาตรการฯ	ปัญหา/อุปสรรค และการแก้ไข	เอกสารอ้างอิง รูปภาพหรือเอกสาร
1.5 การพังทลายของดิน (ต่อ)	6. บริษัท แอล เอช มอลล์ แอนด์ โฮเทล จำกัด จะต้องดูแลพื้นที่โครงการตลอดจนขอบเขตโดยรอบ ไม่ให้มีการพังทลายของดินรูก้ำพื้นที่ข้างเคียง	- โครงการจัดให้เจ้าหน้าที่ความปลอดภัยและวิศวกรในการควบคุมงานและดูแลพื้นที่โครงการตลอดจนขอบเขตโดยรอบ	-	- ดังภาพผนวกที่ 5-6
	7. โครงการจะทำประกันภัยประเภท Contractors All Risks (CAR) ซึ่งครอบคลุมอุบัติเหตุหรือเหตุสุดวิสัยที่ก่อให้เกิดความเสียหายต่อทรัพย์สินและชีวิตและครอบคลุมการประกันภัยบุคคลที่ 3 โดยคุ้มครองตลอดระยะเวลาการก่อสร้างจนโครงการแล้วเสร็จ	- โครงการจัดให้มีการทำประกันภัยประเภท Contractors All Risks (CAR) ซึ่งครอบคลุมอุบัติเหตุหรือเหตุสุดวิสัยที่ก่อให้เกิดความเสียหายต่อทรัพย์สินและชีวิตและครอบคลุมการประกันภัยบุคคลที่ 3 โดยคุ้มครองตลอดระยะเวลาการก่อสร้างจนโครงการแล้วเสร็จ	-	- ดังภาพผนวกที่ 18
1.6 คุณภาพน้ำ	1. จัดให้มีห้องส้วมสำหรับคนงานก่อสร้างให้เพียงพอ จำนวน 15 ห้อง ซึ่งเพียงพอต่อคนงาน 200 คน	- โครงการจัดให้มีห้องส้วมสำหรับคนงานก่อสร้างอย่างเพียงพอ	-	- ดังภาพที่ 22
	2. จัดให้มีระบบบำบัดน้ำเสียสำเร็จรูปชนิดเดิมอากาศ จำนวน 1 ชุด ออกแบบให้สามารถรองรับน้ำเสียได้รวม 10 ลูกบาศก์เมตร/วัน ซึ่งเพียงพอต่อปริมาณน้ำเสียที่เกิดขึ้นจากคนงานก่อสร้างโดยระบบบำบัดน้ำเสียดังกล่าวสามารถบำบัดน้ำเสียให้มีค่า BOD ในน้ำทิ้งไม่เกิน 20 มิลลิกรัม/ลิตร)	- โครงการจัดให้มีระบบบำบัดน้ำเสีย (ชั่วคราว) จำนวน 1 ชุด ออกแบบให้สามารถรองรับน้ำเสียได้รวม 10 ลูกบาศก์เมตร/วัน ซึ่งเพียงพอต่อปริมาณน้ำเสียที่เกิดขึ้นจากคนงานก่อสร้างโดยระบบบำบัดน้ำเสียดังกล่าวสามารถบำบัดน้ำเสียให้มีค่า BOD ในน้ำทิ้งไม่เกิน 20 มิลลิกรัม/ลิตร)	-	- ดังภาพที่ 23

ตารางที่ 3.1-1 (ต่อ) สรุปผลการปฏิบัติตามมาตรการป้องกันและแก้ไขผลกระทบสิ่งแวดล้อม โครงการ Grande Centre Point Surawong

(โรงแรม แกรนด์ เซ็นเตอร์ พอยต์ สุรวงศ์) (ระยะก่อสร้าง) ของบริษัท แอล เอช มอลล์ แอนด์ โฮเทล จำกัด ประจำเดือนมกราคม-มิถุนายน 2565

องค์ประกอบทางสิ่งแวดล้อม และคุณค่าต่าง ๆ	มาตรการป้องกันและแก้ไขผลกระทบสิ่งแวดล้อม	รายละเอียดการปฏิบัติตามมาตรการฯ	ปัญหา/อุปสรรค และการแก้ไข	เอกสารอ้างอิง รูปภาพหรือเอกสาร
1.6 คุณภาพน้ำ (ต่อ)	3. ประสานบริษัทเอกชนที่ได้รับอนุญาตจากกรมโรงงานอุตสาหกรรม เช่น บริษัท เบตเตอร์ เวิลด์ กรีน จำกัด (มหาชน) หรือบริษัท เอเชียเวสต์ แมนเนจเม้นท์ จำกัด เป็นต้น มาสูบน้ำดิบจากส่วนเกินจากระบบบำบัดน้ำเสียไปกำจัด เดือนละ 1 ครั้ง	- โครงการประสานบริษัทเอกชนที่ได้รับอนุญาตจากกรมโรงงานอุตสาหกรรมเข้ามาสูบน้ำดิบจากส่วนเกินจากระบบบำบัดน้ำเสียไปกำจัด เดือนละ 1 ครั้ง	-	- ดังภาพผนวกที่ 20
	4. จัดให้มีพนักงานดูแลความสะอาดห้องน้ำ และดูแลระบบบำบัดน้ำเสียให้ทำงานได้อย่างมีประสิทธิภาพ	- โครงการจัดให้มีพนักงานดูแลความสะอาดห้องน้ำ พร้อมทั้งจัดให้มีคนงานดูแลระบบบำบัดน้ำเสียให้ทำงานได้อย่างมีประสิทธิภาพ	-	- ดังภาพที่ 24
	5. หากบริเวณพื้นที่ห้องส้วมสำหรับคนงานก่อสร้างของโครงการส่งผลกระทบต่อกลิ่นรบกวนโครงการต้องจัดหาวิธีหรือสารเคมีทางชีวภาพ มาช่วยกำจัดกลิ่น	- หากบริเวณพื้นที่ห้องส้วม สำหรับคนงานก่อสร้างของโครงการส่งผลกระทบต่อกลิ่นรบกวน โครงการจะปฏิบัติตามมาตรการที่กำหนด พร้อมทั้งกำหนดให้มีพนักงานคอยทำความสะอาดเป็นประจำ	-	- ดังภาพที่ 24
2. ทรัพยากรสิ่งแวดล้อมทางชีวภาพ	- ดำเนินการตามมาตรการป้องกันและแก้ไขผลกระทบต่อทรัพยากรสิ่งแวดล้อมทางกายภาพ ได้แก่ คุณภาพอากาศ ระดับเสียง ความสั่นสะเทือน การพังทลายของดิน คุณภาพน้ำ และคุณค่าการใช้ประโยชน์ของมนุษย์อย่างเคร่งครัด เพื่อไม่ก่อให้เกิดผลกระทบต่อสิ่งแวดล้อมทางชีวภาพ	- โครงการปฏิบัติตามมาตรการที่กำหนดอย่างเคร่งครัด	-	-

ตารางที่ 3.1-1 (ต่อ) สรุปผลการปฏิบัติตามมาตรการป้องกันและแก้ไขผลกระทบสิ่งแวดล้อม โครงการ Grande Centre Point Surawong

(โรงแรม แกรนด์ เซ็นเตอร์ พอยต์ สุรวงศ์) (ระยะก่อสร้าง) ของบริษัท แอล เอช มอลล์ แอนด์ โฮเทล จำกัด ประจำเดือนมกราคม-มิถุนายน 2565

องค์ประกอบทางสิ่งแวดล้อม และคุณค่าต่าง ๆ	มาตรการป้องกันและแก้ไขผลกระทบสิ่งแวดล้อม	รายละเอียดการปฏิบัติตามมาตรการฯ	ปัญหา/อุปสรรค และการแก้ไข	เอกสารอ้างอิง รูปภาพหรือเอกสาร
3. คุณค่าการใช้ประโยชน์ ของมนุษย์				
3.1 น้ำใช้	1. จัดให้มีการสำรองน้ำใช้อย่างน้อย 15 ลูกบาศก์เมตร/ วัน (สำรองน้ำได้อย่างน้อย 1 วัน)	- โครงการจัดให้มีการสำรองน้ำใช้อย่างเพียงพอ	-	- ดังภาพที่ 25
	2. กำชับให้คนงานใช้น้ำอย่างประหยัด	- โครงการกำชับให้คนงานใช้น้ำอย่างประหยัด พร้อมทั้งติดป้าย รณรงค์ใช้น้ำอย่างประหยัดตามจุดต่าง ๆ	-	- ดังภาพที่ 26
3.2 น้ำเสีย	1. ปฏิบัติตามมาตรการป้องกันและแก้ไขผลกระทบ สิ่งแวดล้อมที่ระบุในหัวข้อ 1.6 เรื่องคุณภาพน้ำอย่าง เคร่งครัด	- โครงการปฏิบัติตามมาตรการป้องกันและแก้ไขผลกระทบ สิ่งแวดล้อม เรื่องคุณภาพน้ำอย่างเคร่งครัด	-	-

ตารางที่ 3.1-1 (ต่อ) สรุปผลการปฏิบัติตามมาตรการป้องกันและแก้ไขผลกระทบสิ่งแวดล้อม โครงการ Grande Centre Point Surawong

(โรงแรม แกรนด์ เซ็นเตอร์ พอยต์ สรวังค์) (ระยะก่อสร้าง) ของบริษัท แอล เอช มอลล์ แอนด์ โฮเทล จำกัด ประจำเดือนมกราคม-มิถุนายน 2565

องค์ประกอบทางสิ่งแวดล้อม และคุณค่าต่าง ๆ	มาตรการป้องกันและแก้ไขผลกระทบสิ่งแวดล้อม	รายละเอียดการปฏิบัติตามมาตรการฯ	ปัญหา/อุปสรรค และการแก้ไข	เอกสารอ้างอิง รูปภาพหรือเอกสาร
3. คุณค่าการใช้ประโยชน์ ของมนุษย์ 3.2 น้ำเสีย (ต่อ)	2. จัดให้มีการใช้น้ำยาฆ่าเชื้อโรค และน้ำยาดับกลิ่น สำหรับทำความสะอาดห้องน้ำคนงาน 3. การรื้อถอนห้องส้วมของคนงานภายหลังการก่อสร้าง แล้วเสร็จ โครงการจะกำหนดให้ผู้รับเหมาหรือย้ายถังบำบัด น้ำเสียสำเร็จรูปที่ดีติดตั้งโดยก่อนรื้อย้ายต้องประสานรถสูบล้าง สิ่งปฏิกูลจากสำนักงานเขตบางรักมาสูบล้างทำความสะอาดในถัง ดังกล่าวออกทั้งหมด จากนั้นล้างทำความสะอาดถังบำบัด น้ำเสียสำเร็จรูป โดยใช้วิธีเติมน้ำลงในถังบำบัดน้ำเสีย สำเร็จรูปและสูบล้างหลายๆ ครั้งก่อนนำไปขายให้กับ แหล่งรับซื้อ อาทิเช่น บริษัทอินทรี อีโคไซเคิล จำกัด และ บริษัท ช. อโยธยารื้อถอน และก่อสร้าง จำกัด เป็นต้น	- โครงการจัดให้มีการใช้น้ำยาฆ่าเชื้อโรค และน้ำยาดับกลิ่น สำหรับทำความสะอาดห้องน้ำคนงาน - ปัจจุบันโครงการอยู่ในช่วงงานโครงสร้าง หากโครงการถึงช่วง งานดังกล่าว โครงการจะปฏิบัติตามมาตรการที่กำหนดอย่าง เคร่งครัด	- -	- ดังภาพที่ 24 - ดังภาพที่ 4
3.3 การระบายน้ำและการ ป้องกันน้ำท่วม	1. จัดให้มีรางระบายน้ำชั่วคราว ความกว้าง 0.4 เมตร และความลาดเอียง 1:200 บริเวณโดยรอบพื้นที่โครงการ รวบรวมน้ำเข้าสู่บ่อดักตะกอนดินเพื่อให้เศษดิน ตกตะกอนก่อนระบายน้ำออกสู่ท่อระบายน้ำริมถนนสุ รวงศ์	- โครงการจัดให้มีรางระบายน้ำชั่วคราว บริเวณโดยรอบพื้นที่ โครงการ รวบรวมน้ำเข้าสู่บ่อดักตะกอนดิน เพื่อให้เศษดิน ตกตะกอนก่อนระบายน้ำออกสู่ท่อระบายน้ำริมถนนสุรวงศ์	-	- ดังภาพที่ 27-28

ตารางที่ 3.1-1 (ต่อ) สรุปผลการปฏิบัติตามมาตรการป้องกันและแก้ไขผลกระทบสิ่งแวดล้อม โครงการ Grande Centre Point Surawong

(โรงแรม แกรนด์ เซนเตอร์ พอยต์ สรวองส์) (ระยะก่อสร้าง) ของบริษัท แอล เอช มอลล์ แอนด์ โฮเทล จำกัด ประจำเดือนมกราคม-มิถุนายน 2565

องค์ประกอบทางสิ่งแวดล้อม และคุณค่าต่าง ๆ	มาตรการป้องกันและแก้ไขผลกระทบสิ่งแวดล้อม	รายละเอียดการปฏิบัติตามมาตรการฯ	ปัญหา/อุปสรรค และการแก้ไข	เอกสารอ้างอิง รูปภาพหรือเอกสาร
3.3 การระบายน้ำและการ ป้องกันน้ำท่วม(ต่อ)	2. จัดให้มีพนักงานคอยกวาดเศษดิน ทราช ที่ตกหล่น บริเวณ ด้านหน้าโครงการ และบริเวณใกล้เคียงโดยในกรณีที่มีเศษดิน เปียกตกหล่นต้องทำความสะอาดใช้น้ำฉีดและกวาดพื้นให้สะอาด โดยทันที	- โครงการจัดให้มีพนักงานคอยทำความสะอาดกวาดเศษ ดิน ทราช ที่ตกหล่น บริเวณด้านหน้าโครงการ และ บริเวณใกล้เคียง โดยในกรณีมีเศษดินเปียกตกหล่นต้อง ทำความสะอาดโดยใช้น้ำฉีดและกวาดพื้นให้สะอาดโดย ทันที	-	- ดังภาพที่ 8
3.4 การจัดการมูลฝอย	1. มาตรการด้านการจัดการเศษวัสดุก่อสร้าง 1) มูลฝอยที่ศูนย์กำจัดมูลฝอยอ่อนนุชรับกำจัดได้แก่ เศษวัสดุ จากการก่อสร้างประเภทคอนกรีต 272.8 ตันกำหนดให้ผู้รับเหมา ส่งไปเข้ากระบวนการแปรรูป แล้วนำกลับมาใช้ประโยชน์ (Recycling) ที่ศูนย์กำจัดและแปรรูปมูลฝอยจากการก่อสร้าง ซึ่ง ตั้งอยู่ที่ศูนย์กำจัดมูลฝอยอ่อนนุช โดยปฏิบัติตามเงื่อนไขของ ศูนย์ฯ พร้อมทั้งจดบันทึกปริมาณมูลฝอยที่นำไปกำจัดและเก็บ หลักฐานการชำระค่าจัดเก็บของศูนย์กำจัดมูลฝอย ฯ	- โครงการจัดให้มีถังขยะรอบพื้นที่ก่อสร้าง พร้อมทั้งติด ป้ายให้แยกขยะอย่างถูกวิธี ทั้งนี้โครงการได้ประสาน หน่วยงานที่เกี่ยวข้องมารับขยะไปกำจัดอย่างถูกวิธีต่อไป	-	- ดังภาพที่ 29

ตารางที่ 3.1-1 (ต่อ) สรุปผลการปฏิบัติตามมาตรการป้องกันและแก้ไขผลกระทบสิ่งแวดล้อม โครงการ Grande Centre Point Surawong

(โรงแรม แกรนด์ เซ็นเตอร์ พอยต์ สรวังค์) (ระยะก่อสร้าง) ของบริษัท แอล เอช มอลล์ แอนด์ โฮเทล จำกัด ประจำเดือนมกราคม-มิถุนายน 2565

องค์ประกอบทางสิ่งแวดล้อม และคุณค่าต่าง ๆ	มาตรการป้องกันและแก้ไขผลกระทบสิ่งแวดล้อม	รายละเอียดการปฏิบัติตามมาตรการฯ	ปัญหา/อุปสรรค และการแก้ไข	เอกสารอ้างอิง รูปภาพหรือเอกสาร
3.4 การจัดการมูลฝอย (ต่อ)	2) มูลฝอยที่ศูนย์กำจัดมูลฝอยอ่อนนุ่มไม่รับกำจัดได้แก่ กระเบื้อง ฝ้าเพดาน เศษวัสดุบรรจุภัณฑ์ อลูมิเนียมและอื่นๆ จากการก่อสร้าง 545.6 ตัน กำหนดให้ผู้รับเหมาเป็น ผู้รับผิดชอบนำไปกำจัดภายนอกโครงการยังแหล่งรับซื้อ อาทิเช่น บริษัท อินทรี อีโคไซเคิล จำกัด บริษัท ช. อโยธยา รีดอน และก่อสร้าง จำกัด เป็นต้น เพื่อนำไปกำจัดต่อไป	- ปัจจุบันโครงการอยู่ในช่วงงานโครงสร้าง หากมีวัสดุใน ปริมาณมาก โครงการจะประสานหน่วยงานที่เกี่ยวข้องมารับ ขยะไปกำจัดอย่างถูกวิธีต่อไป	-	- ดังภาพที่ 4
	3) มูลฝอยที่นำกลับมาใช้ซ้ำได้ ได้แก่ เหล็ก ไม้พลาสติก แก้ว/กระจก และทรายจากการก่อสร้าง 367.6 ตัน ผู้รับเหมา จะนำไปใช้งานอื่นที่เหมาะสมต่อไป	- มูลฝอยที่สามารถนำกลับมาใช้ซ้ำได้โครงการจะกำหนดให้ ผู้รับเหมานำไปใช้งานอื่นที่เหมาะสมต่อไป สำหรับขยะมูล ฝอยทั่วไปโครงการได้ประสานงานไปยังสำนักงานเขตเข้ามา เก็บขนไปกำจัดต่อไป	-	- ดังภาคผนวกที่ 19
	4) จัดให้มีถังมูลฝอยอันตราย ขนาด 240 ลิตรจำนวน 4 ถัง ตั้งไว้ในบริเวณพื้นที่พักมูลฝอยซึ่งจะมีอักษรพิมพ์อยู่ ข้างถังว่า "ถังมูลฝอยอันตราย" โดยภายในถังจะรองด้วย ถูพลาสติก ซึ่งเป็นถุงสำหรับใส่มูลฝอยอันตรายโดยเฉพาะ	- โครงการจัดให้มีถังขยะรอบพื้นที่ก่อสร้าง พร้อมทั้งติดป้ายให้ แยกขยะอย่างถูกวิธี ทั้งนี้โครงการได้ประสานไปยังสำนักงาน เขตเข้ามาเก็บขนไปกำจัดอย่างถูกวิธีต่อไป	-	- ดังภาพที่ 29
	5) โครงการจะประสานให้บริษัทที่ได้รับใบอนุญาต อาทิ เช่น บริษัท อินทรี อีโคไซเคิล จำกัด บริษัท ช. อโยธยารีด อน และก่อสร้าง จำกัด มารับไปกำจัดต่อไป	- โครงการติดต่อให้หน่วยงานเอกชนเข้ามาเก็บขนเศษวัสดุ ก่อสร้าง สำหรับขยะมูลฝอยได้ประสานงานไปยังสำนักงาน เขตเข้ามาเก็บขน	-	- ดังภาคผนวกที่ 19

ตารางที่ 3.1-1 (ต่อ) สรุปผลการปฏิบัติตามมาตรการป้องกันและแก้ไขผลกระทบสิ่งแวดล้อม โครงการ Grande Centre Point Surawong

(โรงแรม แกรนด์ เซนเตอร์ พอยต์ สรวังค์) (ระยะก่อสร้าง) ของบริษัท แอล เอช มอลล์ แอนด์ โฮเทล จำกัด ประจำเดือนมกราคม-มิถุนายน 2565

องค์ประกอบทางสิ่งแวดล้อม และคุณค่าต่าง ๆ	มาตรการป้องกันและแก้ไขผลกระทบสิ่งแวดล้อม	รายละเอียดการปฏิบัติตามมาตรการฯ	ปัญหา/อุปสรรค และการแก้ไข	เอกสารอ้างอิง รูปภาพหรือเอกสาร
3.4 การจัดการมูลฝอย(ต่อ)	2. มาตรการด้านการจัดการมูลฝอยจากคนงานก่อสร้าง			
	1) จัดให้ถังรองรับมูลฝอยไว้ภายในพื้นที่โครงการขนาด 240 ลิตร จำนวน 6 ถัง ได้แก่ ถังมูลฝอยอันตราย 1 ถัง ถังมูลฝอยย่อยสลายได้ 2 ถัง ถังมูลฝอยอันตราย 1 ถัง และถังขยะมูลฝอยรีไซเคิล 2 ถัง เพื่อให้รถเก็บขนมูลฝอยของสำนักงานเขตบางรักมาเก็บขนไปกำจัดต่อไป	- โครงการได้จัดเตรียมถังรองรับขยะมูลฝอยประจำพื้นที่โครงการอย่างเพียงพอ พร้อมทั้งจัดให้มีคนงานรวบรวมขยะไปไว้ยังถังของสำนักงานเขตบริเวณด้านหน้าโครงการ เพื่อสะดวกต่อการเก็บขนของเจ้าหน้าที่	-	- ดังภาพที่ 29
	2) กำชับให้คนงานทิ้งมูลฝอยลงในภาชนะรองรับที่ได้จัดเตรียมไว้อย่างเคร่งครัด	- โครงการกำชับให้คนงานทิ้งขยะมูลฝอยในภาชนะรองรับที่ได้จัดเตรียมไว้ พร้อมติดป้ายรณรงค์	-	- ดังภาพที่ 29
	3) จัดให้มีเจ้าหน้าที่คอยตรวจสอบความสะอาดของที่ตั้งถังมูลฝอย พื้นที่พักมูลฝอย และกำชับให้พนักงานปฏิบัติตามหลักสุขอนามัยอย่างเคร่งครัด เพื่อป้องกันกลิ่นรบกวนผู้พักอาศัยข้างเคียง	- โครงการจัดให้มีเจ้าหน้าที่คอยตรวจสอบความสะอาดของที่ตั้งถังมูลฝอย พื้นที่พักมูลฝอย และกำชับให้พนักงานปฏิบัติตามหลักสุขอนามัยอย่างเคร่งครัด	-	-
	4) หากบริเวณพื้นที่พักมูลฝอยของโครงการส่งผลกระทบต่อด้านกลิ่นรบกวน โครงการต้องจัดหาวิธีหรือสารชีวภาพมาช่วยกำจัดกลิ่น	- ปัจจุบันยังไม่มีเหตุการณ์ดังกล่าว หากมีจะปฏิบัติตามมาตรการที่กำหนด	-	-
	5) ควบคุมไม่ให้มีสัตว์พาหะนำโรคในพื้นที่โครงการ หากพบต้องกำจัดทันที	- โครงการปฏิบัติตามมาตรการที่กำหนด โดยการควบคุมไม่ให้มีสัตว์พาหะนำโรคในพื้นที่โครงการ	-	-

ตารางที่ 3.1-1 (ต่อ) สรุปผลการปฏิบัติตามมาตรการป้องกันและแก้ไขผลกระทบสิ่งแวดล้อม โครงการ Grande Centre Point Surawong

(โรงแรม แกรนด์ เซ็นเตอร์ พอยต์ สรวังค์) (ระยะก่อสร้าง) ของบริษัท แอล เอช มอลล์ แอนด์ โฮเทล จำกัด ประจำเดือนมกราคม-มิถุนายน 2565

องค์ประกอบทางสิ่งแวดล้อม และคุณค่าต่าง ๆ	มาตรการป้องกันและแก้ไขผลกระทบสิ่งแวดล้อม	รายละเอียดการปฏิบัติตามมาตรการฯ	ปัญหา/อุปสรรค และการแก้ไข	เอกสารอ้างอิง รูปภาพหรือเอกสาร
3.5 ระบบไฟฟ้า	- กำชับให้คนงานใช้ไฟฟ้าอย่างประหยัด	- โครงการจัดให้มีเจ้าหน้าที่ความปลอดภัยคอยกำชับ ให้คนงานใช้ไฟฟ้าอย่างประหยัด พร้อมทั้งติดป้ายรณรงค์เรียบร้อยแล้ว	-	- ดังภาพที่ 55
3.6 การป้องกันอัคคีภัย	1. กำหนดให้มีมาตรการป้องกันอัคคีภัย ดังนี้ 1) โครงการต้องห้ามจัดเก็บวัตถุไวไฟหรือวัตถุระเบิด บริเวณพื้นที่ก่อสร้างและที่พักอาศัยของคนงานก่อสร้าง เว้นแต่เก็บไว้ในพื้นที่ปลอดภัยเท่าที่จำเป็นแก่การใช้งานประจำวันเท่านั้น 2) โครงการต้องติดป้ายบริเวณพื้นที่โครงการดังนี้ (2.1) ติดป้ายโครงการและป้ายเตือนโดยรอบพื้นที่ เพื่อแสดงให้บุคคลภายนอกทราบถึงเขตการก่อสร้างให้ชัดเจน (2.2) จัดทำป้าย "อันตราย" "ห้ามสูบบุหรี่" "ห้ามทำให้เกิดประกายไฟ" หรือ "ห้ามพกพาอุปกรณ์สำหรับจุดไฟ หรือคิดไฟ " หรือป้ายซึ่งมีข้อความอื่นที่มีความหมายในทำนองเดียวกันตามสภาพหรือคุณสมบัติของวัตถุไวไฟ หรือวัตถุระเบิดไว้ให้เห็นได้ชัดเจน	- โครงการจัดให้มีพื้นที่ปลอดภัยสำหรับจัดเก็บวัตถุไวไฟ ที่จำเป็นต่อการใช้งานประจำวัน พร้อมทั้งติดตั้งอุปกรณ์ดับเพลิงตามจุดต่าง ๆ ในพื้นที่ก่อสร้าง - โครงการจัดให้มีการติดป้ายรายละเอียดโครงการ บริเวณด้านหน้าโครงการ พร้อมทั้งป้ายเตือนเขตพื้นที่การก่อสร้าง เพื่อแสดงให้บุคคลภายนอกทราบถึงเขตการก่อสร้างให้ชัดเจน - โครงการจัดให้มีพื้นที่ในการสูบบุหรี่โดยเฉพาะ ทั้งนี้จัดให้มีป้ายเตือนบริเวณพื้นที่ห้ามสูบบุหรี่ พร้อมทั้งติดตั้งถังดับเพลิงไว้ในบริเวณใกล้เคียง เพื่อรองรับหากเกิดเหตุเพลิงไหม้	- - -	- ดังภาพที่ 30 และภาพที่ 56 - ดังภาพที่ 1 และภาพที่ 6 - ดังภาพที่ 12 และภาพที่ 30-31

ตารางที่ 3.1-1 (ต่อ) สรุปผลการปฏิบัติตามมาตรการป้องกันและแก้ไขผลกระทบสิ่งแวดล้อม โครงการ Grande Centre Point Surawong

(โรงแรม แกรนด์ เซนเตอร์ พอยต์ สรวังค์) (ระยะก่อสร้าง) ของบริษัท แอล เอช มอลล์ แอนด์ โฮเทล จำกัด ประจำเดือนมกราคม-มิถุนายน 2565

องค์ประกอบทางสิ่งแวดล้อม และคุณค่าต่าง ๆ	มาตรการป้องกันและแก้ไขผลกระทบสิ่งแวดล้อม	รายละเอียดการปฏิบัติตามมาตรการฯ	ปัญหา/อุปสรรค และการแก้ไข	เอกสารอ้างอิง รูปภาพหรือเอกสาร
3.5 การป้องกันอัคคีภัย (ต่อ)	3) จัดให้มีถังดับเพลิงเคมีติดตั้งในพื้นที่ก่อสร้างโดยแบ่งเป็นแต่ละช่วงกิจกรรม	- โครงการติดตั้งถังดับเพลิงไว้ประจำพื้นที่โครงการที่มีความเสี่ยงต่อการเกิดเพลิงไหม้ พร้อมทั้งจัดให้มีเจ้าหน้าที่ความปลอดภัย ตรวจสอบถังดับเพลิงให้มีสภาพพร้อมใช้งานอยู่เสมอ	-	- ดังภาพที่ 30 และภาพที่ 49
	(3.1) ในช่วงทำฐานราก ต้องติดตั้งถังดับเพลิงเคมีขนาด 10 ปอนด์ ภายในบริเวณพื้นที่โครงการ จำนวน 1 ถัง/ระยะ 23 เมตร	- โครงการได้ติดป้ายแนะนำการใช้ถังดับเพลิงไว้บริเวณที่อุปกรณ์ติดตั้งอยู่ เพื่อให้ผู้ที่อยู่ใกล้ที่เกิดเหตุสามารถใช้ได้ทันที	-	- ดังภาพที่ 30
	(3.2) ในช่วงที่ขึ้นโครงสร้างและตกแต่งจะต้องติดตั้งถังดับเพลิง ขนาด 10 ปอนด์ภายในอาคาร A จำนวนอย่างน้อย 4 ถัง/ชั้น และอาคาร B จำนวนอย่างน้อย 3 ถัง/ชั้น	- โครงการจัดให้มีที่พักสำหรับคนงาน พร้อมทั้งติดป้ายห้ามประกอบกิจกรรมที่ก่อให้เกิดประกายไฟบริเวณพื้นที่ก่อสร้าง อาทิ ประกอบอาหารจุดเทียน เพื่อป้องกันการเกิดเพลิงไหม้	-	- ดังภาพที่ 12 และภาพที่ 32

ตารางที่ 3.1-1 (ต่อ) สรุปผลการปฏิบัติตามมาตรการป้องกันและแก้ไขผลกระทบสิ่งแวดล้อม โครงการ Grande Centre Point Surawong

(โรงแรม แกรนด์ เซนเตอร์ พอยต์ สรวังค์) (ระยะก่อสร้าง) ของบริษัท แอล เอช มอลล์ แอนด์ โฮเทล จำกัด ประจำเดือนมกราคม-มิถุนายน 2565

องค์ประกอบทางสิ่งแวดล้อม และคุณค่าต่าง ๆ	มาตรการป้องกันและแก้ไขผลกระทบสิ่งแวดล้อม	รายละเอียดการปฏิบัติตามมาตรการฯ	ปัญหา/อุปสรรค และการแก้ไข	เอกสารอ้างอิง รูปภาพหรือเอกสาร
3.5 การป้องกันอัคคีภัย (ต่อ)	<p>6) กำหนดพื้นที่สูบบุหรี่ให้เป็นสัดส่วน โดยติดป้ายเตือนห้ามสูบบุหรี่ในพื้นที่ห้ามสูบ พร้อมทั้งกำหนดมาตรการบทลงโทษสำหรับผู้ฝ่าฝืน</p> <p>7) จัดให้มีพื้นที่วางวัตถุกันไฟ หรือสารเคมีให้เป็นสัดส่วน พร้อมติดป้ายเตือนอย่างชัดเจน</p> <p>8) เก็บรวบรวม คัดแยกมูลฝอยหรือเศษวัสดุที่ติดไฟง่าย และนำไปกำจัดภายนอกพื้นที่ก่อสร้าง</p> <p>9) ไม่ใช้ชุดสายพ่วงต่อพ่วงกันหลายชั้น เพราะกระแสไฟฟ้าจะเกินขนาดพิกัดที่กำหนด ทำให้เกิดความร้อนสูง และเพลิงไหม้จากไฟฟ้าลัดวงจร</p> <p>10) จัดเก็บอุปกรณ์ก่อสร้างไว้ในบริเวณปลอดภัยโดยเฉพาะ แอลกอฮอล์ ทินเนอร์ กาว และถังก๊าซควรเก็บให้ห่างจากจุดที่มีประกายไฟ หรือมีการเชื่อมต่อโลหะ เพื่อป้องกันสะเก็ดไฟกระเด็นไปติดทำให้เกิดเพลิงไหม้</p>	<p>- โครงการจัดให้มีพื้นที่สูบบุหรี่โดยเฉพาะ ทั้งนี้จัดให้มีป้ายเตือนบริเวณพื้นที่ห้ามสูบบุหรี่ พร้อมทั้งติดตั้งถังดับเพลิงไว้ในบริเวณใกล้เคียง เพื่อรองรับหากเกิดเหตุเพลิงไหม้</p> <p>- โครงการจัดให้มีพื้นที่สำหรับวางวัตถุกันไฟอย่างเป็นสัดส่วน พร้อมติดป้ายเตือนอย่างชัดเจน</p> <p>- โครงการจัดให้มีเจ้าหน้าที่คอยกำชับคนงานให้คัดแยกขยะก่อนทิ้ง พร้อมทั้งติดป้ายเตือนห้ามเผาขยะ</p> <p>- โครงการจัดให้มีวิศวกรในการควบคุมงานตลอดการก่อสร้างโครงการ</p> <p>- โครงการจัดให้มีพื้นที่สำหรับเก็บแอลกอฮอล์ ทินเนอร์ กาว และถังก๊าซ พร้อมทั้งติดป้ายเตือนบริเวณพื้นที่ดังกล่าว ทั้งนี้โครงการจัดให้มีเจ้าหน้าที่คอยกำชับคนงานให้ปฏิบัติตามกฎระเบียบอย่างเคร่งครัด</p>	<p>-</p> <p>-</p> <p>-</p> <p>-</p> <p>-</p>	<p>- ดังภาพที่ 12 และภาพที่ 30-31</p> <p>-</p> <p>- ดังภาพที่ 12</p> <p>- ดังภาพผนวกที่ 5</p> <p>- ดังภาพที่ 56</p>

ตารางที่ 3.1-1 (ต่อ) สรุปผลการปฏิบัติตามมาตรการป้องกันและแก้ไขผลกระทบสิ่งแวดล้อม โครงการ Grande Centre Point Surawong

(โรงแรม แกรนด์ เซ็นเตอร์ พอยต์ สุรวงศ์) (ระยะก่อสร้าง) ของบริษัท แอล เอช มอลล์ แอนด์ โฮเทล จำกัด ประจำเดือนมกราคม-มิถุนายน 2565

องค์ประกอบทางสิ่งแวดล้อม และคุณค่าต่าง ๆ	มาตรการป้องกันและแก้ไขผลกระทบสิ่งแวดล้อม	รายละเอียดการปฏิบัติตามมาตรการฯ	ปัญหา/อุปสรรค และการแก้ไข	เอกสารอ้างอิง รูปภาพหรือเอกสาร
3.5 การป้องกันอัคคีภัย (ต่อ)	11) ห้ามทาสี หรือพ่นสีบริเวณที่มีการเชื่อมต่อโลหะเนื่องจากประกายไฟจะทำปฏิกิริยากับทินเนอร์ ทำให้เกิดเพลิงไหม้ได้	- โครงการจัดให้มีเจ้าหน้าที่ความปลอดภัยคอยกำชับคนงานให้ระมัดระวังกิจกรรมที่อาจก่อให้เกิดประกายไฟ พร้อมทั้งติดป้ายเตือน	-	- ดังภาพที่ 12
	12) จัดให้มีหม้อแปลงไฟฟ้าในพื้นที่ก่อสร้างเพื่อควบคุมปริมาณการใช้ไฟฟ้า และป้องกันการใช้กระแสไฟฟ้าเกินขนาด ทำให้เกิดเพลิงไหม้	- โครงการจัดให้มีหม้อแปลงไฟฟ้าในพื้นที่ก่อสร้างเพื่อควบคุมปริมาณการใช้ไฟฟ้า พร้อมทั้งติดป้ายเตือน	-	- ดังภาพที่ 33-34
	13) ติดตั้งแผงควบคุมไฟฟ้า และเครื่องตัดกระแสไฟฟ้าอัตโนมัติในงานก่อสร้าง	- โครงการจัดให้มีการติดตั้งแผงควบคุมไฟฟ้า และเครื่องตัดกระแสไฟฟ้าอัตโนมัติในงานก่อสร้าง	-	- ดังภาพที่ 34
	14) กรณีที่มีการเชื่อมต่อโลหะในพื้นที่ก่อสร้างต้องจัดให้มีที่กำบังสะเก็ดไฟ หรือนำผ้ากันไฟมาคลุมวัสดุที่ติดไฟง่าย เพื่อป้องกันสะเก็ดไฟกระเด็นใส่ทำให้เกิดเพลิงไหม้	- โครงการจัดให้มีที่กำบังสะเก็ดไฟขณะเชื่อมต่อโลหะ เพื่อป้องกันสะเก็ดไฟกระเด็นใส่ พร้อมทั้งกำชับคนงานให้สวมใส่อุปกรณ์ป้องกันอันตรายทุกครั้งที่เข้าปฏิบัติงาน	-	- ดังภาพที่ 17
	15) การทำงานที่มีประกายไฟ และความร้อนใกล้กับวัสดุที่อาจติดไฟได้ ต้องจัดเตรียมเครื่องดับเพลิงตามจำนวนและชนิดที่เหมาะสมที่จะสามารถดับเพลิงได้ทันที	- โครงการจัดให้มีถังดับเพลิงตามจำนวนและชนิดที่เหมาะสมที่จะสามารถดับเพลิงได้ทันที	-	- ดังภาพที่ 30

ตารางที่ 3.1-1 (ต่อ) สรุปผลการปฏิบัติตามมาตรการป้องกันและแก้ไขผลกระทบสิ่งแวดล้อม โครงการ Grande Centre Point Surawong

(โรงแรม แกรนด์ เซนเตอร์ พอยต์ สурวงค์) (ระยะก่อสร้าง) ของบริษัท แอล เอช มอลล์ แอนด์ โฮเทล จำกัด ประจำเดือนมกราคม-มิถุนายน 2565

องค์ประกอบทางสิ่งแวดล้อม และคุณค่าต่าง ๆ	มาตรการป้องกันและแก้ไขผลกระทบสิ่งแวดล้อม	รายละเอียดการปฏิบัติตามมาตรการฯ	ปัญหา/อุปสรรค และการแก้ไข	เอกสารอ้างอิง รูปภาพหรือเอกสาร
3.5 การป้องกันอัคคีภัย (ต่อ)	<p>16) ห้ามเทน้ำมันเชื้อเพลิงหรือของเหลวไวไฟลงไปในท่อน้ำหรือท่อระบายสิ่งโสโครกอื่นๆ</p> <p>17) ก่อนเลิกงานจะต้องตัดสวิทช์ไฟฟ้าสำหรับอุปกรณ์ไฟฟ้าที่ไม่ได้ใช้งานทุกจุด</p> <p>18) โครงการต้องจัดให้มีแผนผังแสดงเส้นทางอพยพหนีไฟในช่วงที่ขึ้นโครงสร้างและตกแต่งอาคารโดยแสดงเส้นทางอพยพหนีไฟบริเวณบันไดอาคารให้ชัดเจนและต้องดูแลไม่ให้มีกองเศษวัสดุเครื่องจักรหรือสิ่งอื่นใดกีดขวางทางหนีไฟและบันไดหนีไฟและทางหนีไฟต้องมีความกว้างไม่น้อยกว่า 1.1 เมตร</p> <p>2. กำหนดให้มีมาตรการเตือนอัคคีภัยดังนี้</p> <p>- จัดให้มีอุปกรณ์แจ้งเหตุเตือนเพลิงไหม้ โดยติดตั้งลำโพงกระจายเสียงที่สามารถได้ยินโดยทั่วถึงกันทั้งอาคาร</p>	<p>- โครงการจัดให้มีเจ้าหน้าที่ความปลอดภัยคอยกำชับคนงานห้ามเทน้ำมันเชื้อเพลิงหรือของเหลวไวไฟลงไปในท่อน้ำหรือท่อระบายสิ่งโสโครกอื่นๆ</p> <p>- โครงการจัดให้มีเจ้าหน้าที่ความปลอดภัยตรวจสอบสวิทช์ไฟฟ้าทุกจุดก่อนเลิกงานทุกครั้ง พร้อมทั้งติดป้ายเตือนเรียบร้อยแล้ว</p> <p>- โครงการจัดให้มีเจ้าหน้าที่ความปลอดภัยคอยดูแลความเรียบร้อย พร้อมทั้งติดป้ายเส้นทางหนีไฟ</p> <p>- โครงการจัดให้มีการติดตั้งอุปกรณ์แจ้งเตือนเพลิงไหม้ พร้อมทั้งจัดให้มีการติดตั้งถังดับเพลิงไว้บริเวณจุดต่างๆ</p>	- - - -	<p>- ดังภาพผนวกที่ 7</p> <p>- ดังภาพที่ 55</p> <p>- ดังภาพที่ 35 และภาพผนวกที่ 6</p> <p>- ดังภาพที่ 30 และภาพที่ 36</p>

ตารางที่ 3.1-1 (ต่อ) สรุปผลการปฏิบัติตามมาตรการป้องกันและแก้ไขผลกระทบสิ่งแวดล้อม โครงการ Grande Centre Point Surawong

(โรงแรม แกรนด์ เซนเตอร์ พอยต์ สรวังค์) (ระยะก่อสร้าง) ของบริษัท แอล เอช มอลล์ แอนด์ โฮเทล จำกัด ประจำเดือนมกราคม-มิถุนายน 2565

องค์ประกอบทางสิ่งแวดล้อม และคุณค่าต่าง ๆ	มาตรการป้องกันและแก้ไขผลกระทบสิ่งแวดล้อม	รายละเอียดการปฏิบัติตามมาตรการฯ	ปัญหา/อุปสรรค และการแก้ไข	เอกสารอ้างอิง รูปภาพหรือเอกสาร
3.7 การจราจร	1. จัดให้มีเจ้าหน้าที่ดูแลความปลอดภัย เพื่ออำนวยความสะดวกด้านการจราจรเมื่อมีการเข้า-ออกโครงการได้โดยไม่กีดขวางการจราจรบนถนนสรวังค์ และถนนมเหล็ก 2. จัดให้มีพื้นที่จอดรถบรรทุกไว้ภายในพื้นที่ โครงการเพื่อเป็นพื้นที่จอดรถสำหรับรถขนส่งสินค้า และวัสดุก่อสร้างและไม่จอดรถขนส่งสินค้าและรถอื่นๆ นอกพื้นที่โครงการเด็ดขาด	- โครงการจัดให้มีเจ้าหน้าที่ดูแลความปลอดภัย เพื่ออำนวยความสะดวกด้านการจราจรเมื่อมีการเข้า-ออกโครงการได้โดยไม่กีดขวางการจราจรบนถนนสรวังค์ และถนนมเหล็ก	-	- ดังภาพที่ 14
		- โครงการจัดให้มีพื้นที่จอดรถบรรทุกไว้ภายในโครงการเพื่อเป็นพื้นที่จอดรถสำหรับรถขนส่งสินค้า และวัสดุก่อสร้างและไม่จอดรถขนส่งสินค้าและรถอื่นๆ นอกพื้นที่โครงการเด็ดขาด	-	- ดังภาพที่ 37

ตารางที่ 3.1-1 (ต่อ) สรุปผลการปฏิบัติตามมาตรการป้องกันและแก้ไขผลกระทบสิ่งแวดล้อม โครงการ Grande Centre Point Surawong

(โรงแรม แกรนด์ เซนเตอร์ พอยต์ สรวองส์) (ระยะก่อสร้าง) ของบริษัท แอล เอช มอลล์ แอนด์ โฮเทล จำกัด ประจำเดือนมกราคม-มิถุนายน 2565

องค์ประกอบทางสิ่งแวดล้อม และคุณค่าต่าง ๆ	มาตรการป้องกันและแก้ไขผลกระทบสิ่งแวดล้อม	รายละเอียดการปฏิบัติตามมาตรการฯ	ปัญหา/อุปสรรค และการแก้ไข	เอกสารอ้างอิง รูปภาพหรือเอกสาร
3.7 การจราจร (ต่อ)	3. ควบคุมการเข้า-ออกของรถขนส่งคอนกรีตสำเร็จรูปไม่ให้ส่งผลกระทบต่อการเดินรถบนถนนสรวองส์ และถนนมเหล็กซ์ โดยผู้รับเหมาดำเนินการประสานกับหน่วยงานจำหน่ายคอนกรีต รวมถึงคนขับรถขนส่งคอนกรีตสำเร็จรูปทุกคันทางโทรศัพท์เคลื่อนที่และวิทยุสื่อสารเพื่อควบคุมเวลาในการออกเดินทางของรถจากโรงผลิตโดยให้ออกสลับกันไม่มาพร้อมกันในเวลาเดียวกัน ในขณะที่พื้นที่ก่อสร้างจะรายงานสถานการณ์ที่พื้นที่ก่อสร้างเป็นระยะ ๆ เพื่อปรับแผนส่งคอนกรีตให้สัมพันธ์กันมากที่สุด	- โครงการจัดให้มีเจ้าหน้าที่รักษาความปลอดภัย คอยดูแลความปลอดภัย และอำนวยความสะดวกการเข้า-ออกพื้นที่โครงการตลอด 24 ชั่วโมง	-	- ดังภาพที่ 14
	4. จัดป้ายประชาสัมพันธ์บริเวณด้านข้างของรถขนส่งดินและวัสดุก่อสร้าง โดยระบุชื่อบริษัทผู้รับเหมา พร้อมเบอร์โทรศัพท์ติดต่อ เพื่อให้ผู้พักอาศัยข้างเคียงและผู้ที่เกี่ยวข้องโดยใช่เส้นทางร่วมกับรถขนส่งดินได้รับทราบข้อมูล และสามารถติดต่อกับผู้รับเหมาได้โดยตรงในกรณีที่มีความเดือดร้อนจากการขนส่งดิน	- โครงการติดป้ายประชาสัมพันธ์บริเวณด้านข้างของรถขนส่งดินและวัสดุก่อสร้าง โดยระบุชื่อบริษัทผู้รับเหมา พร้อมเบอร์โทรศัพท์ติดต่อ เพื่อให้ผู้พักอาศัยข้างเคียงและผู้ที่เกี่ยวข้องโดยใช่เส้นทางร่วมกับรถขนส่งดินได้รับทราบข้อมูล	-	- ดังภาพที่ 57
	5. จัดตั้งป้ายสัญญาณจราจรต่าง ๆ อาทิ ป้ายชะลอความเร็วเขตก่อสร้าง เป็นต้น ทั้งในพื้นที่โครงการฯและบริเวณทางเข้า-ออกพื้นที่โครงการฯ	- โครงการจัดให้มีการติดป้ายสัญญาณจราจรต่าง ๆ ทั้งในพื้นที่โครงการและบริเวณทางเข้า-ออกพื้นที่โครงการ	-	- ดังภาพที่ 38-39

ตารางที่ 3.1-1 (ต่อ) สรุปผลการปฏิบัติตามมาตรการป้องกันและแก้ไขผลกระทบสิ่งแวดล้อม โครงการ Grande Centre Point Surawong

(โรงแรม แกรนด์ เซนเตอร์ พอยต์ สรวังค์) (ระยะก่อสร้าง) ของบริษัท แอล เอช มอลล์ แอนด์ โฮเทล จำกัด ประจำเดือนมกราคม-มิถุนายน 2565

องค์ประกอบทางสิ่งแวดล้อม และคุณค่าต่าง ๆ	มาตรการป้องกันและแก้ไขผลกระทบสิ่งแวดล้อม	รายละเอียดการปฏิบัติตามมาตรการฯ	ปัญหา/อุปสรรค และการแก้ไข	เอกสารอ้างอิง รูปภาพหรือเอกสาร
3.7 การจราจร (ต่อ)	<p>6. จัดให้มีป้ายชื่อโครงการฯและลูกศรแสดงทิศทางเข้าโครงการอย่างชัดเจน</p> <p>7. ติดตั้งไฟเตือน สัญญาณไฟกระพริบและป้ายจราจรชั่วคราวบริเวณทางเข้า-ออกโครงการฯในระหว่างการก่อสร้าง</p> <p>8. รักษาปรับปรุงถนนบริเวณที่ใช้ในการเข้า-ออกช่วงก่อสร้างให้อยู่ในสภาพที่ใช้การได้ดีตลอด โดยหากพบว่าหากผิวจราจรเกิดการชำรุดหรือเสื่อมสภาพทางผู้รับเหมาต้องรีบแก้ไขผิวถนนให้คงอยู่ในสภาพที่สามารถใช้งานได้ อย่างสะดวกและปลอดภัย</p> <p>9. ควบคุมน้ำหนักรถบรรทุกตามพิกัด และกำชับให้ผู้ขับรถบรรทุกปฏิบัติตามพระราชบัญญัติการจราจรทางบก และให้ขับรถด้วยความระมัดระวังเป็นพิเศษ</p> <p>10. กำหนดช่วงเวลาในการขนส่งดิน และวัสดุก่อสร้างกรณีใช้รถบรรทุก ขนาด 6 ล้อ ในช่วงเวลา 09.00-16.00 น. สำหรับรถบรรทุกขนาด 10 ล้อ ในช่วงเวลา 10.00-15.00 น. ซึ่งอยู่นอกช่วงเวลาเร่งด่วน และเจ้าพนักงานตำรวจท้องที่อนุญาตให้รถบรรทุกสามารถสัญจรบริเวณโครงการได้</p>	<p>- จัดให้มีป้ายชื่อแสดงรายละเอียดโครงการ พร้อมทั้งติดป้ายบอกทิศทางเข้า-ออก ของโครงการอย่างชัดเจน</p> <p>- โครงการจัดให้มีการติดตั้งไฟเตือน สัญญาณไฟกระพริบและป้ายจราจรชั่วคราวบริเวณทางเข้า-ออกโครงการในระหว่างการก่อสร้าง</p> <p>- โครงการจัดให้มีคนงานคอยทำความสะอาดบริเวณถนนด้านหน้าโครงการ พร้อมทั้งจัดให้มีเจ้าหน้าที่ความปลอดภัยคอยตรวจสอบ หากพบว่าหากผิวจราจรเกิดการชำรุดหรือเสื่อมสภาพทางโครงการจะรีบแก้ไขทันที</p> <p>- โครงการกำชับให้ผู้รับเหมาควบคุมน้ำหนักรถบรรทุกตามพิกัด และกำชับให้ผู้ขับรถบรรทุกปฏิบัติตามพระราชบัญญัติการจราจรทางบก และให้ขับรถด้วยความระมัดระวังเป็นพิเศษ</p> <p>- โครงการกำหนดช่วงเวลาในการขนส่งดิน และวัสดุก่อสร้างกรณีใช้รถบรรทุก ขนาด 6 ล้อ ในช่วงเวลา 09.00-16.00 น. สำหรับรถบรรทุกขนาด 10 ล้อ ในช่วงเวลา 10.00-15.00 น. ซึ่งอยู่นอกช่วงเวลาเร่งด่วน พร้อมทั้งจัดให้มีเจ้าหน้าที่รักษาความปลอดภัยดูแลตลอด 24 ชั่วโมง</p>	<p>-</p> <p>-</p> <p>-</p> <p>-</p> <p>-</p> <p>-</p>	<p>- ดังภาพที่ 1 และภาพที่ 58</p> <p>- ดังภาพที่ 38-39</p> <p>- ดังภาพที่ 8</p> <p>-</p> <p>-</p>

ตารางที่ 3.1-1 (ต่อ) สรุปผลการปฏิบัติตามมาตรการป้องกันและแก้ไขผลกระทบสิ่งแวดล้อม โครงการ Grande Centre Point Surawong

(โรงแรม แกรนด์ เซนเตอร์ พอยต์ สรวังค์) (ระยะก่อสร้าง) ของบริษัท แอล เอช มอลล์ แอนด์ โฮเทล จำกัด ประจำเดือนมกราคม-มิถุนายน 2565

องค์ประกอบทางสิ่งแวดล้อม และคุณค่าต่าง ๆ	มาตรการป้องกันและแก้ไขผลกระทบสิ่งแวดล้อม	รายละเอียดการปฏิบัติตามมาตรการฯ	ปัญหา/อุปสรรค และการแก้ไข	เอกสารอ้างอิง รูปภาพหรือเอกสาร
4. คุณค่าคุณภาพชีวิต 4.1 การมีส่วนร่วมของ ประชาชนและชุมชนสัมพันธ์	1. จัดให้มีการติดตั้งป้ายประชาสัมพันธ์ บริเวณแนวรั้วด้าน ที่ติดกับถนนสรวังค์ และถนนมเหล็กขั้วรายละเอียดดังระบุ ไว้ในตารางที่ 1 ข้อ 2.การประชาสัมพันธ์โครงการและ เผยแพร่มาตรการโครงการ ข้อย่อย 1) และ 2) ทุกประการ 2. จัดให้มีการประชาสัมพันธ์การก่อสร้างโครงการโดยการ จัดส่งเอกสารต่างๆ ทางไปรษณีย์เพื่อเป็นหลักฐานเชิงประจักษ์ และดำเนินการแจกประชาสัมพันธ์ โดยมีรายละเอียดเอกสาร ดังนี้ 2.1) ตารางสรุปและตารางฉบับสมบูรณ์ของมาตรการ ป้องกันและแก้ไขผลกระทบสิ่งแวดล้อมและมาตรการติดตาม ตรวจสอบผลกระทบสิ่งแวดล้อมช่วงก่อสร้าง 2.2) รายละเอียด/ ฟังรับเรื่องร้องเรียน และขั้นตอนการชดเชย เยียวยาผลกระทบ กรณีเกิดความเสียหาย 2.3) ช่องทางรับเรื่องราวร้องทุกข์กับชุมชนใกล้เคียง ประกอบด้วย ชื่อ-นามสกุล ผู้รับเรื่องร้องเรียน หมายเลข โทรศัพท์ เครือข่ายสังคมออนไลน์ (Social Network) (อาทิเช่น เว็บไซต์ของบริษัทเจ้าของโครงการ และแอปพลิเคชันไลน์ เป็นต้น) ที่อยู่สำหรับการจัดส่งไปรษณีย์ การติดตั้งกล่องรับ-	- โครงการติดตั้งป้ายประชาสัมพันธ์ บริเวณแนวรั้วด้านที่ติด กับถนนสรวังค์ และถนนมเหล็ก โดยระบุรายละเอียดตาม มาตรการที่กำหนด - โครงการจัดให้มีการประชาสัมพันธ์ในรูปแบบมวลชน สัมพันธ์ เพื่อแจ้งแผนการก่อสร้าง และข้อมูลการติดต่อ ผู้รับเหมา พร้อมทั้งมีการเข้าตรวจสอบบ้านข้างเคียงร่วมกับ ตัวแทนประกันภัยก่อนสร้าง เพื่อจัดทำประกันภัยเพื่อคุ้มครอง ความเสียหายต่อบุคคลภายนอก ในกรณีที่มีการก่อสร้าง โครงการทำให้เกิดความเสียหายต่อร่างกาย และทรัพย์สินของ ผู้พักอาศัยใกล้เคียง โครงการจะเข้าไปตรวจสอบหาสาเหตุและ ดำเนินการแก้ไขปัญหาให้ทันที รวมทั้งติดตั้งกล่องรับความ คิดเห็นไว้บริเวณหน้าพื้นที่โครงการ	- -	- ดังภาพที่ 1 - ดังภาพที่ 2-3 และ ภาคผนวกที่ 8

ตารางที่ 3.1-1 (ต่อ) สรุปผลการปฏิบัติตามมาตรการป้องกันและแก้ไขผลกระทบสิ่งแวดล้อม โครงการ Grande Centre Point Surawong

(โรงแรม แกรนด์ เซนเตอร์ พอยต์ สรวังค์) (ระยะก่อสร้าง) ของบริษัท แอล เอช มอลล์ แอนด์ โฮเทล จำกัด ประจำเดือนมกราคม-มิถุนายน 2565

องค์ประกอบทางสิ่งแวดล้อม และคุณค่าต่าง ๆ	มาตรการป้องกันและแก้ไขผลกระทบสิ่งแวดล้อม	รายละเอียดการปฏิบัติตามมาตรการฯ	ปัญหา/อุปสรรค และการแก้ไข	เอกสารอ้างอิง รูปภาพหรือเอกสาร
4. คุณค่าคุณภาพชีวิต 4.1 การมีส่วนร่วมของ ประชาชนและชุมชนสัมพันธ์ (ต่อ)	<p>ความคิดเห็นที่ป้อมขาม และการเข้าพบเจ้าหน้าที่โดยตรงที่สำนักงานโครงการ</p> <p>3. ปฏิบัติตามมาตรการป้องกันและแก้ไขผลกระทบด้านต่าง ๆ ได้แก่ ด้านกายภาพ ชีวภาพ และคุณค่าการใช้ใกล้เคียงไม่อนุญาตให้คนงานก่อสร้างพักในพื้นที่ประโยชน์ของมนุษย์ เพื่อไม่ให้ส่งผลกระทบต่อผู้ที่อยู่ก่อสร้าง</p> <p>4. จัดให้มีแผนความรับผิดชอบต่อสังคมและสิ่งแวดล้อม (Corporate Social Responsibility : CSR) และการสร้างสรรค์คุณค่าเพื่อสังคม (Creating Shared Value : CSV) ของโครงการ โดยประสานกับทางสำนักงานเขตบางรัก และภาคส่วนต่างๆ ตลอดระยะเวลาการก่อสร้างอย่างน้อยปีละ 4 กิจกรรม อาทิเช่น</p> <p>1) กิจกรรมการดูแลชุมชน : โครงการจะจัดทำรั้ว Metal Sheet ความสูง 6 เมตรบริเวณ โดยรอบ โครงการเพื่อลดผลกระทบฝุ่นละอองและมลพิษทางเสียงสำหรับผู้อยู่อาศัย</p> <p>2) การบริหารด้านการจราจรประสานงานกับหน่วยงานราชการ : โครงการจะประสานงานกับหน่วยงานราชการ เพื่อให้เกิดประสิทธิภาพในการจัดการ และลดปัญหาด้านการจราจรติดขัด</p>	<p>- โครงการจัดให้มีบ้านพักสำหรับคนงาน พร้อมทั้งกำกับคนงานให้ปฏิบัติตามกฎระเบียบอย่างเคร่งครัด</p> <p>- โครงการจัดให้มีเจ้าหน้าที่ความปลอดภัยคอยจัดกิจกรรมร่วมกับชุมชนข้างเคียง โดยการปรับสภาพภูมิทัศน์บริเวณรอบๆโครงการ</p>	<p>-</p> <p>-</p>	<p>- ดังภาพที่ 41 และภาพที่ 48</p> <p>- ดังภาพที่ 59</p>

ตารางที่ 3.1-1 (ต่อ) สรุปผลการปฏิบัติตามมาตรการป้องกันและแก้ไขผลกระทบสิ่งแวดล้อม โครงการ Grande Centre Point Surawong

(โรงแรม แกรนด์ เซ็นเตอร์ พอยต์ สรวังค์) (ระยะก่อสร้าง) ของบริษัท แอล เอช มอลล์ แอนด์ โฮเทล จำกัด ประจำเดือนมกราคม-มิถุนายน 2565

องค์ประกอบทางสิ่งแวดล้อม และคุณค่าต่าง ๆ	มาตรการป้องกันและแก้ไขผลกระทบสิ่งแวดล้อม	รายละเอียดการปฏิบัติตามมาตรการฯ	ปัญหา/อุปสรรค และการแก้ไข	เอกสารอ้างอิง รูปภาพหรือเอกสาร
4. คุณค่าคุณภาพชีวิต 4.1 การมีส่วนร่วมของ ประชาชนและชุมชนสัมพันธ์ (ต่อ)	5. จัดให้ มีการทำประกันภัยความรับผิดชอบต่อบุคคลภายนอก รวมชีวิตและทรัพย์สิน เป็นจำนวน 50,000,000 บาท (ห้าสิบล้านบาทถ้วน) ต่อเหตุการณ์ไม่จำกัดจำนวนเหตุการณ์ โดยแสดงสำเนาตารางกรมธรรม์ประกันภัยไว้บริเวณด้านหน้าพื้นที่โครงการและแจกบ้านพักอาศัย/อาคาร และสถานที่สำคัญที่อยู่ในระยะรัศมี 100 เมตร	- โครงการจัดให้มีกรมธรรม์ประกันภัย เพื่อคุ้มครองความเสียหายต่อบุคคลภายนอก ในกรณีที่การก่อสร้างโครงการทำให้เกิดความเสียหายต่อร่างกายและทรัพย์สินของผู้พักอาศัยใกล้เคียง โครงการจะเข้าไปตรวจสอบหาสาเหตุและดำเนินการแก้ไขปัญหาคให้ทันที พร้อมทั้งแสดงสำเนาตารางกรมธรรม์ประกันภัยไว้บริเวณด้านหน้าพื้นที่โครงการ	-	- ดังภาพที่ 51 และภาคผนวกที่ 18
4.2 ผลกระทบทางสังคม	1. จัดให้มีการติดตั้งป้ายประชาสัมพันธ์ บริเวณแนวรั้วด้านที่ติดกับถนนสรวังค์ และถนนมเหล็กขั้รายละเอียดดังระบุไว้ในตารางที่ 1 ข้อ 2.การประชาสัมพันธ์โครงการและเผยแพร่มาตรการโครงการ ข้อย่อย 1) และ 2) ทุกประการ	- โครงการติดตั้งป้ายประชาสัมพันธ์ บริเวณแนวรั้วด้านที่ติดกับถนนสรวังค์ และถนนมเหล็กขั้ โดยระบุรายละเอียดตามมาตรการที่กำหนด	-	- ดังภาพที่ 1

ตารางที่ 3.1-1 (ต่อ) สรุปผลการปฏิบัติตามมาตรการป้องกันและแก้ไขผลกระทบสิ่งแวดล้อม โครงการ Grande Centre Point Surawong

(โรงแรม แกรนด์ เซนเตอร์ พอยต์ สรวังค์) (ระยะก่อสร้าง) ของบริษัท แอล เอช มอลล์ แอนด์ โฮเทล จำกัด ประจำเดือนมกราคม-มิถุนายน 2565

องค์ประกอบทางสิ่งแวดล้อม และคุณค่าต่าง ๆ	มาตรการป้องกันและแก้ไขผลกระทบสิ่งแวดล้อม	รายละเอียดการปฏิบัติตามมาตรการฯ	ปัญหา/อุปสรรค และการแก้ไข	เอกสารอ้างอิง รูปภาพหรือเอกสาร
4.2 ผลกระทบทางสังคม (ต่อ)	<p>2. จัดให้มีการประชาสัมพันธ์การก่อสร้างโครงการโดยการจัดส่งเอกสารต่างๆ ทางไปรษณีย์เพื่อเป็นหลักฐานเชิงประจักษ์ และดำเนินการแจกประชาสัมพันธ์ โดยมีรายละเอียดเอกสารดังนี้</p> <p>2.1) ตารางสรุปและตารางฉบับสมบูรณ์ของมาตรการป้องกันและแก้ไขผลกระทบสิ่งแวดล้อมและมาตรการติดตามตรวจสอบผลกระทบสิ่งแวดล้อมช่วงก่อสร้าง</p> <p>2.2) รายละเอียด/ ฟังรับเรื่องร้องเรียน และขั้นตอนการชดเชยเยียวยาผลกระทบ กรณีเกิดความเสียหาย</p>	- โครงการจัดให้มีการประชาสัมพันธ์ในรูปแบบมวลชนสัมพันธ์ เพื่อแจ้งแผนการก่อสร้าง และข้อมูลการติดต่อผู้รับเหมา พร้อมทั้งติดตารางสรุปและตารางฉบับสมบูรณ์ของมาตรการป้องกันและแก้ไขผลกระทบสิ่งแวดล้อมและมาตรการติดตามตรวจสอบผลกระทบสิ่งแวดล้อมช่วงก่อสร้าง แสดงกรรมธรรม์ประกันภัย และติดตั้งกล่องรับเรื่องร้องเรียนไว้บริเวณด้านหน้าโครงการ	-	- ดังภาพที่ 2-3 และภาพที่ 51

ตารางที่ 3.1-1 (ต่อ) สรุปผลการปฏิบัติตามมาตรการป้องกันและแก้ไขผลกระทบสิ่งแวดล้อม โครงการ Grande Centre Point Surawong

(โรงแรม แกรนด์เซ็นเตอร์ พอยต์ สรวงศ์) (ระยะก่อสร้าง) ของบริษัท แอล เอช มอลล์ แอนด์ โฮเทล จำกัด ประจำปีเดือนมกราคม-มิถุนายน 2565

องค์ประกอบทางสิ่งแวดล้อม และคุณค่าต่าง ๆ	มาตรการป้องกันและแก้ไขผลกระทบสิ่งแวดล้อม	รายละเอียดการปฏิบัติตามมาตรการฯ	ปัญหา/อุปสรรค และการแก้ไข	เอกสารอ้างอิง รูปภาพหรือเอกสาร
4.2 ผลกระทบทางสังคม (ต่อ)	<p>2.3) ช่องทางรับเรื่องราวร้องทุกข์กับชุมชนใกล้เคียง ประกอบด้วย ชื่อ-นามสกุล ผู้รับเรื่องร้องเรียน หมายเลขโทรศัพท์ เครือข่ายสังคมออนไลน์ (Social Network) (อาทิ เช่น เว็บไซต์ของบริษัทเจ้าของโครงการ และแอปพลิเคชันไลน์ เป็นต้น) ที่อยู่สำหรับการจัดส่งไปรษณีย์การจัดตั้งกล่องรับความคิดเห็นที่บ่อน้ำ และการเข้าพบเจ้าหน้าที่โดยตรงที่สำนักงานโครงการ</p> <p>3. 3. ปฏิบัติตามมาตรการป้องกันและแก้ไขผลกระทบด้านต่าง ๆ ได้แก่ ด้านกายภาพ ชีวภาพ และคุณค่าการใช้ใกล้เคียง ไม่อนุญาตให้คนงานก่อสร้างพักในพื้นที่ประโยชน์ของมนุษย์ เพื่อไม่ให้ส่งผลกระทบต่อผู้ที่อยู่ก่อสร้าง</p> <p>4. ไม่อนุญาตให้คนงานพักในพื้นที่โครงการเด็ดขาด แต่ทั้งนี้จะมีคนงานประมาณ 2-3 คน ที่ทำหน้าที่ควบคุมสไตร์เวลากลางคืน นอกจากนี้ จะจัดให้มีเจ้าหน้าที่รักษาความปลอดภัยไม่เกิน 2 คน ทำหน้าที่รักษาความปลอดภัยในพื้นที่โครงการ</p>	<p>- โครงการได้ดำเนินถึงผลกระทบต่อผู้พักอาศัยใกล้เคียงพื้นที่ก่อสร้าง โดยจัดให้มีการตรวจวัดคุณภาพสิ่งแวดล้อมภายในพื้นที่โครงการตามที่มาตรการกำหนด ในระหว่างช่วงเดือนมกราคม-มิถุนายน 2565 พบว่า ผลตรวจวัดมีค่าอยู่ในเกณฑ์มาตรฐาน และจัดให้มีบ้านพักสำหรับคนงานอยู่ภายนอกพื้นที่โครงการ</p> <p>- โครงการจัดให้มีบ้านพักคนงานอยู่ภายนอกพื้นที่โครงการ พร้อมทั้งจัดให้มีเจ้าหน้าที่รักษาความปลอดภัยดูแลตลอด 24 ชั่วโมง</p>	<p>-</p> <p>-</p>	<p>- ดังภาพที่ 41 และภาคผนวกที่ 23</p> <p>- ดังภาพที่ 14 และภาพที่ 41</p>

ตารางที่ 3.1-1 (ต่อ) สรุปผลการปฏิบัติตามมาตรการป้องกันและแก้ไขผลกระทบสิ่งแวดล้อม โครงการ Grande Centre Point Surawong

(โรงแรม แกรนด์ เซนเตอร์ พอยต์ สรวองส์) (ระยะก่อสร้าง) ของบริษัท แอล เอช มอลล์ แอนด์ โฮเทล จำกัด ประจำเดือนมกราคม-มิถุนายน 2565

องค์ประกอบทางสิ่งแวดล้อม และคุณค่าต่าง ๆ	มาตรการป้องกันและแก้ไขผลกระทบสิ่งแวดล้อม	รายละเอียดการปฏิบัติตามมาตรการฯ	ปัญหา/อุปสรรค และการแก้ไข	เอกสารอ้างอิง รูปภาพหรือเอกสาร
4.2 ผลกระทบทางสังคม (ต่อ)	5. หากคนงานเกิดการทะเลาะวิวาท หรือสร้างความรำคาญใจต่อข้างเคียง เจ้าของโครงการจะคัดเตือนผู้รับเหมา ให้คนงานปฏิบัติตามกฎระเบียบที่กำหนดไว้อย่างเคร่งครัด	- โครงการจัดให้มีเจ้าหน้าที่คอยกำชับคนงานให้ปฏิบัติตามกฎระเบียบอย่างเคร่งครัด	-	- ดังภาพที่ 48
	6. ตรวจสอบสารเสพติดคนงานทุก 2 สัปดาห์ ร่วมกับบริษัทผู้รับเหมา พร้อมทั้งบันทึกผล	- โครงการจัดให้มีเจ้าหน้าที่ความปลอดภัยคอยตรวจสอบสารเสพติดคนงาน พร้อมทั้งกำชับคนงานให้ปฏิบัติตามกฎระเบียบอย่างเคร่งครัด	-	- ดังภาพที่ 48 และภาคผนวกที่ 7
	7. สำหรับด้านความปลอดภัยในชีวิตและทรัพย์สินและสวัสดิการของประชาชน โครงการได้จัดให้มีระบบรักษาความปลอดภัยภายในโครงการ ดังนี้ - จัดให้มีคนงานประมาณ 2-3 คน ที่ทำหน้าที่ควบคุมสไตร์เวลากลางคืน นอกจากนี้ จะจัดให้มีเจ้าหน้าที่รักษาความปลอดภัยไม่เกิน 2 คน ทำหน้าที่รักษาความปลอดภัยในพื้นที่โครงการ ตลอด 24 ชั่วโมง - ติดตั้งกล้องวงจรปิด (CCTV) ทั่วบริเวณแนวรั้วโดยรอบพื้นที่ก่อสร้างโครงการ พร้อมทั้งมีห้องควบคุมกล้องวงจรปิดดังกล่าว เพื่อใช้ในการตรวจสอบความเรียบร้อยและความปลอดภัยภายในโครงการ	- โครงการจัดให้มีเจ้าหน้าที่คอยกำชับคนงานให้ปฏิบัติตามกฎระเบียบของโครงการอย่างเข้มงวด พร้อมทั้งจัดให้มีเจ้าหน้าที่รักษาความปลอดภัยดูแลตลอด 24 ชั่วโมง - โครงการจัดให้มีกล้องวงจรปิด(CCTV) ทั่วบริเวณแนวรั้วโดยรอบพื้นที่ก่อสร้างโครงการ	- -	- ดังภาพที่ 15 และภาพที่ 48 - ดังภาพที่ 42

ตารางที่ 3.1-1 (ต่อ) สรุปผลการปฏิบัติตามมาตรการป้องกันและแก้ไขผลกระทบสิ่งแวดล้อม โครงการ Grande Centre Point Surawong

(โรงแรม แกรนด์ เซ็นเตอร์ พอยต์ สรวังค์) (ระยะก่อสร้าง) ของบริษัท แอล เอช มอลล์ แอนด์ โฮเทล จำกัด ประจำเดือนมกราคม-มิถุนายน 2565

องค์ประกอบทางสิ่งแวดล้อม และคุณค่าต่าง ๆ	มาตรการป้องกันและแก้ไขผลกระทบสิ่งแวดล้อม	รายละเอียดการปฏิบัติตามมาตรการฯ	ปัญหา/อุปสรรค และการแก้ไข	เอกสารอ้างอิง รูปภาพหรือเอกสาร
4.2 ผลกระทบทางสังคม (ต่อ)	- โครงการกำหนดระเบียบปฏิบัติของพนักงานในพื้นที่ก่อสร้าง เพื่อป้องกันและลดผลกระทบต่ออาคารข้างเคียง 1. พิจารณาเลือกพนักงานที่เป็นคนไทยเป็นอันดับแรก 2. กรณีรับคนงานต่างด้าวต้องเลือกคนงานที่ได้รับอนุญาตอย่างถูกต้องตามกฎหมายเข้ามาทำงาน และกำหนดให้คนงานปฏิบัติตามระเบียบข้อบังคับเพื่อป้องกันและลดผลกระทบต่อชุมชนข้างเคียง 3. จัดให้มีการขึ้นทะเบียนแรงงานต่างด้าวกับสำนักบริหารแรงงานต่างด้าว เพื่อให้สามารถตรวจสอบประวัติคนงานได้	- โครงการจัดให้มีเจ้าหน้าที่คอยกำกับคนงานให้ปฏิบัติตามกฎระเบียบอย่างเคร่งครัด - โครงการพิจารณาเลือกพนักงานที่เป็นคนไทยเป็นอันดับแรก	-	- ดังภาพที่ 48
		- โครงการจัดให้มีการคัดเลือกแรงงานที่ขึ้นทะเบียนแรงงานต่างด้าวกับสำนักบริหารแรงงานต่างด้าวเท่านั้น พร้อมทั้งกำกับคนงานให้ปฏิบัติตามกฎระเบียบอย่างเคร่งครัด	-	- ดังภาพที่ 48 และ ภาคผนวกที่ 17
		- โครงการจัดให้มีการขึ้นทะเบียนแรงงานต่างด้าวกับสำนักบริหารแรงงานต่างด้าวเท่านั้น เพื่อง่ายต่อการตรวจสอบประวัติคนงาน	-	- ดังภาคผนวกที่ 17

ตารางที่ 3.1-1 (ต่อ) สรุปผลการปฏิบัติตามมาตรการป้องกันและแก้ไขผลกระทบสิ่งแวดล้อม โครงการ Grande Centre Point Surawong

(โรงแรม แกรนด์ เซนเตอร์ พอยต์ สรวังค์) (ระยะก่อสร้าง) ของบริษัท แอล เอช มอลล์ แอนด์ โฮเทล จำกัด ประจำเดือนมกราคม-มิถุนายน 2565

องค์ประกอบทางสิ่งแวดล้อม และคุณค่าต่าง ๆ	มาตรการป้องกันและแก้ไขผลกระทบสิ่งแวดล้อม	รายละเอียดการปฏิบัติตามมาตรการฯ	ปัญหา/อุปสรรค และการแก้ไข	เอกสารอ้างอิง รูปภาพหรือเอกสาร
4.2 ผลกระทบทางสังคม (ต่อ)	4. โครงการจะต้องดูแลคนงานก่อสร้างที่เข้ามาทำงานภายในพื้นที่โครงการ โดยระบุสิทธิเสรีภาพชุดปฏิบัติงานพร้อมติดบัตรแสดงข้อมูลชื่อ สกุล รหัสคนงาน แผนกที่สังกัด รวมถึงการตรวจสภาพร่างกายว่าเป็นผู้ที่ปลอดสารเสพติด บันทึกเป็นลายลักษณ์อักษร พร้อมตรวจสอบได้เสมอ	- โครงการจัดให้มีชุดคนงานโดยระบุสิทธิเสรีภาพชุดปฏิบัติงานพร้อมติดบัตรแสดงข้อมูลชื่อ สกุล รหัสคนงาน แผนกที่สังกัด รวมถึงการตรวจสภาพร่างกายว่าเป็นผู้ที่ปลอดสารเสพติด บันทึกเป็นลายลักษณ์อักษร พร้อมตรวจสอบได้เสมอ	-	- ดังภาพที่ 43
	1. โครงการจะต้องปฏิบัติตามมาตรการลดผลกระทบในระยะก่อสร้างที่กำหนดไว้อย่างเคร่งครัด	-โครงการได้กำชับผู้รับเหมาให้ปฏิบัติตามมาตรการป้องกันและแก้ไขผลกระทบสิ่งแวดล้อมอย่างเคร่งครัด	-	-
	2. กำหนดให้มีการจ้างงานและคัดเลือกแรงงานที่ถูกต้องตามกฎหมายเท่านั้น (กรณีเป็นแรงงานต่างด้าว)	- โครงการจัดให้มีการขึ้นทะเบียนแรงงานต่างด้าวกับสำนักบริหารแรงงานต่างด้าวเท่านั้น เพื่อง่ายต่อการตรวจสอบประวัติคนงาน	-	- ดังภาคผนวกที่ 17
	3. กำหนดให้มีการตรวจสอบสุขภาพคนงานก่อนรับเข้าทำงาน และหลังรับเข้าทำงานอย่างน้อยปีละ 2 ครั้ง (6 เดือน/ครั้ง) เพื่อป้องกันปัญหาด้านสุขภาพที่อาจเป็นพาหะนำโรคได้	- โครงการกำหนดให้มีการตรวจสอบสุขภาพคนงานก่อนรับเข้าทำงานและหลังรับเข้าทำงาน เพื่อป้องกันปัญหาด้านสุขภาพที่อาจเป็นพาหะนำโรคได้	-	- ดังภาคผนวกที่ 11

ตารางที่ 3.1-1 (ต่อ) สรุปผลการปฏิบัติตามมาตรการป้องกันและแก้ไขผลกระทบสิ่งแวดล้อม โครงการ Grande Centre Point Surawong

(โรงแรม แกรนด์ เซ็นเตอร์ พอยต์ สุรวงศ์) (ระยะก่อสร้าง) ของบริษัท แอล เอช มอลล์ แอนด์ โฮเทล จำกัด ประจำเดือนมกราคม-มิถุนายน 2565

องค์ประกอบทางสิ่งแวดล้อม และคุณค่าต่าง ๆ	มาตรการป้องกันและแก้ไขผลกระทบสิ่งแวดล้อม	รายละเอียดการปฏิบัติตามมาตรการฯ	ปัญหา/อุปสรรค และการแก้ไข	เอกสารอ้างอิง รูปภาพหรือเอกสาร
4.2 ผลกระทบทางสังคม (ต่อ)	<p>4. โครงการต้องดูแลสุขอนามัยของพนักงาน จัดระเบียบ พนักงาน รวมทั้งดูแลความสะอาดภายในบ้านพักพนักงาน ตลอดจนจัดให้มีการตรวจสุขภาพพนักงาน</p> <p>5. จัดกิจกรรมส่งเสริมสุขภาพอนามัยระดับชุมชน ใกล้เคียงร่วมกับหน่วยงานราชการที่รับผิดชอบ</p> <p>6. กำหนดให้มีมาตรการกำจัดสัตว์ที่เป็นพาหะนำโรค ได้แก่ หนู ยุง แมลงวัน และแมลงสาบ ก่อนและหลัง การรื้อถอนห้องส้วมพนักงาน ดังนี้</p> <p>1) กำจัดหนู โดยวิธีวางกาวดักหรือใช้สารเคมี</p> <p>2) ฉีดพ่นยากำจัดแมลงสาบบริเวณห้องส้วม โดยฉีด พ่นภายหลังที่พนักงานออกไปหมดแล้ว</p> <p>3) กำจัดยุงและแหล่งเพาะพันธุ์ยุง โดยใช้ทรายกำจัด ลูกน้ำ พร้อมทั้งกลบหลุมบ่อที่มีน้ำท่วมขังอันจะ ก่อให้เกิดแหล่งเพาะพันธุ์ยุง</p> <p>4) ทำความสะอาดพื้นที่โดยรอบห้องส้วมพนักงาน ก่อนและภายหลังรื้อถอนโดยฉีดพ่นสารฆ่าเชื้อโรค</p>	<p>- โครงการจัดให้มีหัวหน้าพนักงานคอยตรวจสอบ จัดระเบียบ รวมทั้งดูแลความสะอาดภายในบ้านพักพนักงาน</p> <p>- โครงการจัดให้มีเจ้าหน้าที่ความปลอดภัยจัดกิจกรรม ส่งเสริมสุขภาพร่วมกับหน่วยงานราชการที่รับผิดชอบ</p> <p>- ปัจจุบันโครงการอยู่ในช่วงงานโครงสร้าง หากถึงช่วงสิ้นสุด ระยะก่อสร้างที่ต้องรื้อถอนห้องส้วมพนักงานโครงการจะปฏิบัติ ตามมาตรการอย่างเคร่งครัด ทั้งนี้โครงการจัดให้มีการฉีดพ่นยา กำจัดแมลงเป็นประจำ พร้อมทั้งจัดให้มีพนักงานทำความสะอาด อย่างสม่ำเสมอ</p>	- - -	- ดังภาพที่ 41 และ ภาพที่ 44 - - ดังภาพที่ 4 และ ภาพที่ 45

ตารางที่ 3.1-1 (ต่อ) สรุปผลการปฏิบัติตามมาตรการป้องกันและแก้ไขผลกระทบสิ่งแวดล้อม โครงการ Grande Centre Point Surawong

(โรงแรม แกรนด์ เซ็นเตอร์ พอยต์ สุรวงศ์) (ระยะก่อสร้าง) ของบริษัท แอล เอช มอลล์ แอนด์ โฮเทล จำกัด ประจำเดือนมกราคม-มิถุนายน 2565

องค์ประกอบทางสิ่งแวดล้อม และคุณค่าต่าง ๆ	มาตรการป้องกันและแก้ไขผลกระทบสิ่งแวดล้อม	รายละเอียดการปฏิบัติตามมาตรการฯ	ปัญหา/อุปสรรค และการแก้ไข	เอกสารอ้างอิง รูปภาพหรือเอกสาร
4.2 ผลกระทบทางสังคม (ต่อ)	อย่างน้อย 2 ครั้ง ห่างกัน 1 เดือน ก่อนรื้อถอนและเมื่อรื้อถอนแล้วเสร็จทันที 5) ทำความสะอาดพื้นที่ภายหลังรื้อถอนและเมื่อฉีดพ่นยาฆ่าเชื้อโรคหลังแล้วเสร็จทันที 1. ไม่อนุญาตให้คนงานก่อสร้างพักในพื้นที่โครงการเด็ดขาด 2. จัดให้มีคนงานประมาณ 2-3 คน ที่ทำหน้าที่ควบคุมสไตร์เวลากลางคืน นอกจากนี้ จะจัดให้มีเจ้าหน้าที่รักษาความปลอดภัยไม่เกิน 2 คน ทำหน้าที่รักษาความปลอดภัยในพื้นที่โครงการ ตลอด 24 ชั่วโมง 3. ติดตั้งกล้องวงจรปิด (CCTV) ใบริเวณแนวรั้วโดยรอบพื้นที่ก่อสร้างโครงการ พร้อมทั้งมีห้องควบคุมกล้องวงจรปิดดังกล่าวเพื่อใช้ในการตรวจสอบความเรียบร้อยและความปลอดภัยภายในโครงการ	- โครงการจัดให้มีการฉีดพ่นแมลง พร้อมทั้งจัดให้มีความคนงานทำความสะอาดอย่างสม่ำเสมอ - โครงการจัดให้มีบ้านพักสำหรับคนงาน พร้อมทั้งกำชับคนงานให้ปฏิบัติตามกฎระเบียบอย่างเคร่งครัด - โครงการจัดให้มีเจ้าหน้าที่คอยกำชับคนงานให้ปฏิบัติตามกฎระเบียบของโครงการอย่างเข้มงวด พร้อมทั้งจัดให้มีเจ้าหน้าที่รักษาความปลอดภัยดูแลตลอด 24 ชั่วโมง - โครงการจัดให้มีกล้องวงจรปิด (CCTV) ใบริเวณแนวรั้วโดยรอบพื้นที่ก่อสร้างโครงการ	- - - -	- ดังภาพที่ 4 และภาพที่ 45 - ดังภาพที่ 41 และภาคผนวกที่ 12 - ดังภาพที่ 14 - ดังภาพที่ 42

ตารางที่ 3.1-1 (ต่อ) สรุปผลการปฏิบัติตามมาตรการป้องกันและแก้ไขผลกระทบสิ่งแวดล้อม โครงการ Grande Centre Point Surawong

(โรงแรม แกรนด์ เซนเตอร์ พอยต์ สรวังค์) (ระยะก่อสร้าง) ของบริษัท แอล เอช มอลล์ แอนด์ โฮเทล จำกัด ประจำเดือนมกราคม-มิถุนายน 2565

องค์ประกอบทางสิ่งแวดล้อม และคุณค่าต่าง ๆ	มาตรการป้องกันและแก้ไขผลกระทบสิ่งแวดล้อม	รายละเอียดการปฏิบัติตามมาตรการฯ	ปัญหา/อุปสรรค และการแก้ไข	เอกสารอ้างอิง รูปภาพหรือเอกสาร
4.2 ผลกระทบทางสังคม(ต่อ)	4. จัดให้มีแสงสว่างเท่าที่จำเป็นต่อการมองเห็นและไม่หันทิศทาง ของแหล่งกำเนิดแสงส่องเข้ามายังทิศที่ชุมชนตั้งอยู่เด็ดขาด ทั้งนี้ หากมิได้มีกิจกรรมใด ๆ โครงการจะดับแสงไฟลงและไม่เปิดค้าง ไว้ พร้อมทั้งตรวจสอบข้อร้องเรียนจากชุมชนอย่างสม่ำเสมอและ ปรับปรุงแก้ไขหากเกิดข้อร้องเรียนจากผู้พักอาศัยข้างเคียง	- โครงการจัดให้มีไฟฟ้าส่องสว่างในเวลากลางคืนเท่าที่ จำเป็นบริเวณพื้นที่ก่อสร้าง และไม่หันทิศทางของ แหล่งกำเนิดแสงส่องเข้ามายังทิศที่ชุมชนตั้งอยู่ พร้อมทั้ง ติดตั้งกล่องรับความคิดเห็นเพื่อคอยตรวจสอบข้อ ร้องเรียนจากชุมชนอย่างสม่ำเสมอและปรับปรุงแก้ไข หากเกิดข้อร้องเรียนจากผู้พักอาศัยข้างเคียง	-	- ดังภาพที่ 2 และ ภาพที่ 46
	5. พิจารณาเลือกคนงานที่เป็นคนไทยเป็นอันดับแรก	- โครงการพิจารณาเลือกคนงานที่เป็นคนไทยเป็นอันดับ แรก	-	-
	6. กรณีรับคนงานต่างด้าวต้องเลือกคนงานที่ได้รับอนุญาตอย่าง ถูกต้องตามกฎหมายเข้ามาทำงาน และกำหนดให้คนงานปฏิบัติ ตามระเบียบข้อบังคับเพื่อป้องกันและลดผลกระทบต่อชุมชน ข้างเคียง	- โครงการจัดให้มีการคัดเลือกแรงงานที่ขึ้นทะเบียน แรงงานต่างด้าวกับสำนักบริหารแรงงานต่างด้าวเท่านั้น พร้อมทั้งกักขังคนงานให้ปฏิบัติตามกฎระเบียบอย่าง เคร่งครัด	-	- ดังภาคผนวกที่ 17
	7. จัดให้มีการขึ้นทะเบียนแรงงานต่างด้าวกับสำนักบริหาร แรงงานต่างด้าว เพื่อให้สามารถตรวจสอบประวัติคนงานได้	- โครงการจัดให้มีการขึ้นทะเบียนแรงงานต่างด้าวกับ สำนักบริหารแรงงานต่างด้าวเท่านั้น เพื่อง่ายต่อการ ตรวจสอบประวัติคนงาน	-	- ดังภาคผนวกที่ 17

ตารางที่ 3.1-1 (ต่อ) สรุปผลการปฏิบัติตามมาตรการป้องกันและแก้ไขผลกระทบสิ่งแวดล้อม โครงการ Grande Centre Point Surawong

(โรงแรม แกรนด์ เซนเตอร์ พอยต์ สรวองศ์) (ระยะก่อสร้าง) ของบริษัท แอล เอช มอลล์ แอนด์ โฮเทล จำกัด ประจำเดือนมกราคม-มิถุนายน 2565

องค์ประกอบทางสิ่งแวดล้อม และคุณค่าต่าง ๆ	มาตรการป้องกันและแก้ไขผลกระทบสิ่งแวดล้อม	รายละเอียดการปฏิบัติตามมาตรการฯ	ปัญหา/อุปสรรค และการแก้ไข	เอกสารอ้างอิง รูปภาพหรือเอกสาร
4.2 ผลกระทบทางสังคม (ต่อ)	8. โครงการจะต้องดูแลคนงานก่อสร้างที่เข้ามาทำงานภายในพื้นที่โครงการ โดยระบุสิทธิเสรีภาพของพนักงาน พร้อมติดบัตรแสดงข้อมูลชื่อ สกุล รหัสพนักงาน แผนกที่สังกัด รวมถึงการตรวจสอบร่างกายว่าเป็นผู้ที่ปลอดสารเสพติด บันทึกเป็นลายลักษณ์อักษร พร้อมตรวจสอบได้เสมอ - ปฏิบัติตามมาตรการป้องกันและแก้ไขผลกระทบสิ่งแวดล้อมที่ระบุในหัวข้อ 3.7 เรื่องจรรยาบรรณอย่างเคร่งครัด - ร่วมสนับสนุนกิจกรรมของวัด อาทิเช่น ทอดกฐิน และผ้าป่าให้กับวัดใกล้เคียงบริเวณโครงการ (ในระหว่างการก่อสร้าง) เป็นต้น	- โครงการจัดให้มีชุดคนงาน โดยระบุสิทธิเสรีภาพของพนักงาน พร้อมติดบัตรแสดงข้อมูลชื่อ สกุล รหัสพนักงาน แผนกที่สังกัด รวมถึงการตรวจสอบร่างกายว่าเป็นผู้ที่ปลอดสารเสพติด บันทึกเป็นลายลักษณ์อักษร พร้อมตรวจสอบได้เสมอ	-	- ดังภาพที่ 43
		- โครงการได้กำชับผู้รับเหมาให้ปฏิบัติตามมาตรการป้องกันและแก้ไขผลกระทบสิ่งแวดล้อมอย่างเคร่งครัด	-	-
		- ปัจจุบัน โครงการยังไม่มีกิจกรรมดังกล่าว หากถึงช่วงเวลาดังกล่าว โครงการจะปฏิบัติตามมาตรการที่กำหนด	-	-

ตารางที่ 3.1-1 (ต่อ) สรุปผลการปฏิบัติตามมาตรการป้องกันและแก้ไขผลกระทบสิ่งแวดล้อม โครงการ Grande Centre Point Surawong

(โรงแรม แกรนด์ เซ็นเตอร์ พอยต์ สุรวงศ์) (ระยะก่อสร้าง) ของบริษัท แอล เอช มอลล์ แอนด์ โฮเทล จำกัด ประจำเดือนมกราคม-มิถุนายน 2565

องค์ประกอบทางสิ่งแวดล้อม และคุณค่าต่าง ๆ	มาตรการป้องกันและแก้ไขผลกระทบสิ่งแวดล้อม	รายละเอียดการปฏิบัติตามมาตรการฯ	ปัญหา/อุปสรรค และการแก้ไข	เอกสารอ้างอิง รูปภาพหรือเอกสาร
4.3 ผลกระทบด้าน เศรษฐกิจท้องถิ่น	-	-	-	-
4.4 ผลกระทบด้าน สาธารณสุข				
1) สุขภาพประชาชนโดยรอบ (1) บริเวณพื้นที่ก่อสร้าง โครงการ	<p>- ดำเนินการตามมาตรการป้องกันและแก้ไขผลกระทบด้านกายภาพ ชีวภาพ คุณค่าการใช้ประโยชน์ของมนุษย์อย่างเคร่งครัด เพื่อป้องกันผลกระทบด้านสุขภาพ</p> <p>- ปฏิบัติตามมาตรการป้องกันและแก้ไขผลกระทบสิ่งแวดล้อมที่ระบุไว้ในหัวข้อ 1.2 เรื่อง คุณภาพอากาศอย่างเคร่งครัด</p> <p>- ปฏิบัติตามมาตรการป้องกันและแก้ไขผลกระทบสิ่งแวดล้อมที่ระบุไว้ในหัวข้อ 1.3 เรื่อง เสียงอย่างเคร่งครัด</p> <p>- ปฏิบัติตามมาตรการป้องกันและแก้ไขผลกระทบสิ่งแวดล้อมที่ระบุไว้ในหัวข้อ 1.4 เรื่อง ความสั่นสะเทือนอย่างเคร่งครัด</p>	<p>- โครงการได้กำชับผู้รับเหมาให้ปฏิบัติตามมาตรการป้องกันและแก้ไขผลกระทบสิ่งแวดล้อมอย่างเคร่งครัด</p> <p>- โครงการได้จัดจ้างบริษัท เอ็นไอแอล จำกัด เข้ามาตรวจวัดคุณภาพอากาศ ในระหว่างช่วงเดือนมกราคม-มิถุนายน 2565 พบว่า ผลตรวจวัดมีค่าอยู่ในเกณฑ์มาตรฐาน</p> <p>- โครงการได้จัดจ้างบริษัท เอ็นไอแอล จำกัด เข้ามาตรวจวัดระดับเสียง ในระหว่างช่วงเดือนมกราคม-มิถุนายน 2565 พบว่า ผลตรวจวัดมีค่าอยู่ในเกณฑ์มาตรฐาน</p> <p>- โครงการได้จัดจ้างบริษัท เอ็นไอแอล จำกัด เข้ามาตรวจวัดความสั่นสะเทือน ในระหว่างช่วงเดือนมกราคม-มิถุนายน 2565 พบว่า ผลตรวจวัดมีค่าอยู่ในเกณฑ์มาตรฐาน</p>	<p>-</p> <p>-</p> <p>-</p> <p>-</p>	<p>-</p> <p>- ดังภาคผนวกที่ 23</p> <p>- ดังภาคผนวกที่ 23</p> <p>- ดังภาคผนวกที่ 23</p>

ตารางที่ 3.1-1 (ต่อ) สรุปผลการปฏิบัติตามมาตรการป้องกันและแก้ไขผลกระทบสิ่งแวดล้อม โครงการ Grande Centre Point Surawong

(โรงแรม แกรนด์ เซ็นเตอร์ พอยต์ สุรวงศ์) (ระยะก่อสร้าง) ของบริษัท แอล เอช มอลล์ แอนด์ โฮเทล จำกัด ประจำเดือนมกราคม-มิถุนายน 2565

องค์ประกอบทางสิ่งแวดล้อม และคุณค่าต่าง ๆ	มาตรการป้องกันและแก้ไขผลกระทบสิ่งแวดล้อม	รายละเอียดการปฏิบัติตามมาตรการฯ	ปัญหา/อุปสรรค และการแก้ไข	เอกสารอ้างอิง รูปภาพหรือเอกสาร
<p>4.4 ผลกระทบด้าน สาธารณสุข</p> <p>1) สุขภาพประชาชนโดยรอบ</p> <p>(1) บริเวณพื้นที่ก่อสร้าง โครงการ (ต่อ)</p>	<p>1. จัดทำรั้ว Metal sheet ความสูง 6 เมตร โดยติดตั้งป้ายห้าม มิให้ผู้ที่ไม่เกี่ยวข้องเข้าไปภายในบริเวณพื้นที่ก่อสร้าง</p> <p>2. ในการก่อสร้างต้องเป็นไปตามข้อกำหนดด้านความ ปลอดภัยในการทำงาน อาทิเช่น</p> <p>1) กฎกระทรวง กำหนดมาตรฐานในการบริหารจัดการ และการดำเนินการด้านความปลอดภัยอาชีวอนามัย และ สภาพแวดล้อมในการทำงานเกี่ยวกับงานก่อสร้าง พ.ศ. 2551</p> <p>2) กฎกระทรวงกำหนดมาตรฐานในการบริหารจัดการ และดำเนินการด้านความปลอดภัยอาชีวอนามัย และ สภาพแวดล้อมในการทำงานเกี่ยวกับงานก่อสร้าง พ.ศ.2564</p> <p>3) ประกาศกรมสวัสดิการและคุ้มครองแรงงาน เรื่อง หลักเกณฑ์การจัดทำแผนงานด้านความปลอดภัยในการ ทำงานสำหรับงานก่อสร้าง พ. .ศ. 2552</p>	<p>- โครงการการจัดให้มีรั้ว Metal sheet ความสูง 6 เมตร รอบ พื้นที่โครงการ พร้อมทั้งติดป้ายเขตพื้นที่ก่อสร้างอย่างชัดเจน</p> <p>- โครงการจัดให้มีวิศวกรคอยดูแลควบคุมการปฏิบัติตาม มาตรการฯ ป้องกันและแก้ไขผลกระทบอย่างเคร่งครัด</p>	<p>-</p> <p>-</p>	<p>- ดังภาพที่ 5-6</p> <p>- ดังภาพผนวกที่ 6</p>

ตารางที่ 3.1-1 (ต่อ) สรุปผลการปฏิบัติตามมาตรการป้องกันและแก้ไขผลกระทบสิ่งแวดล้อม โครงการ Grande Centre Point Surawong

(โรงแรม แกรนด์ เซนเตอร์ พอยต์ สรววงค์) (ระยะก่อสร้าง) ของบริษัท แอล เอช มอลล์ แอนด์ โฮเทล จำกัด ประจำเดือนมกราคม-มิถุนายน 2565

องค์ประกอบทางสิ่งแวดล้อม และคุณค่าต่าง ๆ	มาตรการป้องกันและแก้ไขผลกระทบสิ่งแวดล้อม	รายละเอียดการปฏิบัติตามมาตรการฯ	ปัญหา/อุปสรรค และการแก้ไข	เอกสารอ้างอิง รูปภาพหรือเอกสาร
4.4 ผลกระทบด้าน สาธารณสุข 1) สุขภาพประชาชนโดยรอบ (1) บริเวณพื้นที่ก่อสร้าง โครงการ (ต่อ)	4) ประกาศกรมสวัสดิการและคุ้มครองแรงงาน เรื่องชนิด และประเภทเครื่องจักรและอุปกรณ์ที่ใช้ในการทำงาน ก่อสร้างที่ต้องตรวจรับรองประจำปี	- โครงการกำหนดให้มีการตรวจสอบสภาพเครื่องจักร และอุปกรณ์ ที่ใช้ในการทำงานก่อสร้างเป็นประจำ	-	- ดังภาคผนวกที่ 12 และ 14-15
	5) ประกาศกรมสวัสดิการและคุ้มครองแรงงาน เรื่อง หลักเกณฑ์และวิธีการ การใช้เชือก ลวดสลิง และรอกพ.ศ. 2553	- โครงการกำหนดให้มีการตรวจสอบสภาพเครื่องจักร และอุปกรณ์ ที่ใช้ในการทำงานก่อสร้างเป็นประจำ	-	- ดังภาคผนวกที่ 12 และ 14-15
	6) ประกาศกรมสวัสดิการและคุ้มครองแรงงาน เรื่อง หลักเกณฑ์และวิธีการตรวจสอบส่วนประกอบอุปกรณ์ของ ลิฟต์ขนส่งวัสดุชั่วคราว ลิฟต์โดยสารชั่วคราว และลิฟต์ที่ใช้ ทั้งขนส่งวัสดุและโดยสารชั่วคราว พ.ศ.2553	- โครงการกำหนดให้มีการตรวจสอบสภาพเครื่องจักร และอุปกรณ์ ที่ใช้ในการทำงานก่อสร้างเป็นประจำ	-	- ดังภาคผนวกที่ 12 และ 14-15
	7) กฎกระทรวงกำหนดมาตรฐานในการบริหารและการ จัดการด้านความปลอดภัย อาชีวอนามัย และสภาพแวดล้อม ในการทำงานเกี่ยวกับ เครื่องจักรปั้นจั่น และหม้อน้ำ พ.ศ. 2552	- โครงการกำหนดให้มีการตรวจสอบสภาพเครื่องจักร และอุปกรณ์ ที่ใช้ในการทำงานก่อสร้างเป็นประจำ	-	- ดังภาคผนวกที่ 12

ตารางที่ 3.1-1 (ต่อ) สรุปผลการปฏิบัติตามมาตรการป้องกันและแก้ไขผลกระทบสิ่งแวดล้อม โครงการ Grande Centre Point Surawong

(โรงแรม แกรนด์ เซนเตอร์ พอยต์ สรวังค์) (ระยะก่อสร้าง) ของบริษัท แอล เอช มอลล์ แอนด์ โฮเทล จำกัด ประจำเดือนมกราคม-มิถุนายน 2565

องค์ประกอบทางสิ่งแวดล้อม และคุณค่าต่าง ๆ	มาตรการป้องกันและแก้ไขผลกระทบสิ่งแวดล้อม	รายละเอียดการปฏิบัติตามมาตรการฯ	ปัญหา/อุปสรรค และการแก้ไข	เอกสารอ้างอิง รูปภาพหรือเอกสาร
4.4 ผลกระทบด้าน สาธารณสุข 1) สุขภาพประชาชนโดยรอบ (1) บริเวณพื้นที่ก่อสร้าง โครงการ (ต่อ)	8) ประกาศกรมสวัสดิการและคุ้มครองแรงงานเรื่องหลักเกณฑ์และวิธีการทดสอบส่วนประกอบและอุปกรณ์ของปั้นจั่น	- โครงการกำหนดให้มีการตรวจสอบสภาพเครื่องจักร และอุปกรณ์ที่ใช้ในการทำงานก่อสร้างเป็นประจำ	-	- ดังภาคผนวกที่ 12
	9) ประกาศกรมสวัสดิการและคุ้มครองแรงงานเรื่องกำหนดรูปภาพการใช้สัญญาณมือในการสื่อสารระหว่างผู้ปฏิบัติงานเกี่ยวกับปั้นจั่น พ.ศ. 2553	- โครงการจัดให้มีวิศวกรคอยดูแลควบคุมการปฏิบัติตามมาตรการฯ ป้องกันและแก้ไขผลกระทบอย่างเคร่งครัด	-	- ดังภาคผนวกที่ 5
	10) ประกาศกรมสวัสดิการและคุ้มครองแรงงานเรื่องหลักเกณฑ์และวิธีการอบรมหลักสูตรการปฏิบัติหน้าที่ผู้บังคับปั้นจั่นผู้ให้สัญญาณแก่ผู้บังคับปั้นจั่น ผู้ยึดเกาะวัสดุ หรือผู้ควบคุมการใช้ปั้นจั่นและการอบรมทบทวนการทำงานเกี่ยวกับปั้นจั่น พ.ศ. 2554	- โครงการจัดให้มีวิศวกรคอยดูแลควบคุมการปฏิบัติตามมาตรการฯ ป้องกันและแก้ไขผลกระทบอย่างเคร่งครัด	-	- ดังภาคผนวกที่ 5

ตารางที่ 3.1-1 (ต่อ) สรุปผลการปฏิบัติตามมาตรการป้องกันและแก้ไขผลกระทบสิ่งแวดล้อม โครงการ Grande Centre Point Surawong

(โรงแรม แกรนด์ เซนเตอร์ พอยต์ สรวังค์) (ระยะก่อสร้าง) ของบริษัท แอล เอช มอลล์ แอนด์ โฮเทล จำกัด ประจำเดือนมกราคม-มิถุนายน 2565

องค์ประกอบทางสิ่งแวดล้อม และคุณค่าต่าง ๆ	มาตรการป้องกันและแก้ไขผลกระทบสิ่งแวดล้อม	รายละเอียดการปฏิบัติตามมาตรการฯ	ปัญหา/อุปสรรค และการแก้ไข	เอกสารอ้างอิง รูปภาพหรือเอกสาร
4.4 ผลกระทบด้าน สาธารณสุข 1) สุขภาพประชาชนโดยรอบ (1) บริเวณพื้นที่ก่อสร้าง โครงการ (ต่อ)	11) กฎกระทรวงกำหนด มาตรฐานในการบริหารจัดการ และดำเนินการด้านความปลอดภัยอาชีวอนามัยและ สภาพแวดล้อมในการทำงานเกี่ยวกับนั่งร้านและค้ำยัน พ.ศ. 2564	- โครงการจัดให้มีวิศวกรคอยดูแลควบคุมการปฏิบัติตาม มาตรการฯ ป้องกันและแก้ไขผลกระทบอย่างเคร่งครัด	-	- ดังภาพผนวกที่ 14
	12) กฎกระทรวงกำหนดมาตรฐานในการบริหารจัดการ และ ดำเนินการด้านความปลอดภัยอาชีวอนามัยและสภาพแวดล้อม ในการทำงานในสถานที่ที่มีอันตรายจากการตกจากที่สูงและที่ ลาดชันจากวัสดุกระเด็น ตกหล่น และพังทลาย และจากการตก ลงไปในภาชนะเก็บหรือรองรับวัสดุ พ.ศ. 2564	- โครงการจัดให้มีการติดตั้ง Mesh Sheet (ชนิดกันไฟลาม) รอบนอกคลุมถึงชั้นสูงสุดโดยรอบอาคารแต่ละอาคาร เพื่อ ป้องกันฝุ่นละอองฟุ้งกระจาย	-	- ดังภาพที่ 52
	4. กำหนดให้ใช้เครนเป็นแบบพับแขนได้และแขนของเครน จะต้องอยู่เฉพาะภายในพื้นที่โครงการเท่านั้น ไม่ล้ำไปยังพื้นที่ ข้างเคียง	- โครงการกำหนดให้ใช้เครนเป็นแบบพับแขนได้และแขน ของเครนอยู่เฉพาะภายในพื้นที่โครงการเท่านั้นไม่ล้ำไปยัง พื้นที่ข้างเคียง	-	- ดังภาพที่ 60
	5. การติดตั้งเครนจะต้องมีวิศวกรวิชาชีพเป็นผู้รับรองรวมทั้ง วิศวกรควบคุมการติดตั้งต้องมีคุณสมบัติ เช่น ผ่านการอบรม ก่อนปฏิบัติงาน เป็นต้น	- โครงการจัดให้มีวิศวกรที่มีคุณสมบัติ เช่น ผ่านการอบรม ก่อนการปฏิบัติงาน คอยดูแลควบคุมในการติดตั้งเครน	-	- ดังภาพผนวกที่ 5

ตารางที่ 3.1-1 (ต่อ) สรุปผลการปฏิบัติตามมาตรการป้องกันและแก้ไขผลกระทบสิ่งแวดล้อม โครงการ Grande Centre Point Surawong

(โรงแรม แกรนด์ เซ็นเตอร์ พอยต์ สรวังค์) (ระยะก่อสร้าง) ของบริษัท แอล เอช มอลล์ แอนด์ โฮเทล จำกัด ประจำเดือนมกราคม-มิถุนายน 2565

องค์ประกอบทางสิ่งแวดล้อม และคุณค่าต่าง ๆ	มาตรการป้องกันและแก้ไขผลกระทบสิ่งแวดล้อม	รายละเอียดการปฏิบัติตามมาตรการฯ	ปัญหา/อุปสรรค และการแก้ไข	เอกสารอ้างอิง รูปภาพหรือเอกสาร
4.4 ผลกระทบด้าน สาธารณสุข 1) สุขภาพประชาชนโดยรอบ	6. จัดให้มีผู้ควบคุมการใช้เครนที่มีประสิทธิภาพและองค์ความรู้ด้านงานยกควบคุมตลอดเวลาที่มีการทำงานยก รวมถึงจัดทำแผนการยกก่อนการทำงาน	- โครงการจัดให้มีวิศวกรคอยดูแลควบคุมการปฏิบัติตามมาตรการฯ ป้องกันและแก้ไขผลกระทบอย่างเคร่งครัด	-	- ดังภาคผนวกที่ 5
	7. ขนาดน้ำหนักและจุดศูนย์ถ่วงของการยก จะต้องได้รับการพิจารณาอย่างรอบคอบ และต้องได้รับการตรวจสอบความถูกต้อง โดยผู้ควบคุมงานหรือวิศวกร	- โครงการจัดให้มีวิศวกรคอยดูแลควบคุมการปฏิบัติตามมาตรการฯ ป้องกันและแก้ไขผลกระทบอย่างเคร่งครัด	-	- ดังภาคผนวกที่ 5
	8. ก่อนลงมือปฏิบัติงานทุกครั้ง ต้องมีการตรวจสอบสภาพของการใช้งานเกี่ยวกับระบบเบรก Limit switch สลิง เชือก อุปกรณ์การยกและต้องทดสอบควบคุมโดยไม่มี Load	- โครงการจัดให้มีเจ้าหน้าที่ตรวจสอบวัสดุอุปกรณ์ และเครื่องจักร ให้มีสภาพพร้อมใช้งานอยู่เสมอ	-	- ดังภาคผนวกที่ 12
	9. ขณะปฏิบัติงานเมื่อพบว่ามีความเสี่ยงเกิดขึ้นให้หยุดงาน และแจ้งให้ผู้ควบคุมงานหรือวิศวกรทราบเพื่อแก้ไขโดยทันที	- โครงการจัดให้มีวิศวกรคอยดูแลควบคุมการปฏิบัติตามมาตรการฯ ป้องกันและแก้ไขผลกระทบอย่างเคร่งครัด	-	- ดังภาคผนวกที่ 5
	- ปฏิบัติตามมาตรการป้องกันและแก้ไขผลกระทบสิ่งแวดล้อมที่ระบุในหัวข้อ 3.7 เรื่องการจราจรอย่างเคร่งครัด	- โครงการกำชับผู้รับเหมาให้ปฏิบัติตามมาตรการป้องกันและแก้ไขผลกระทบอย่างเคร่งครัด	-	-

ตารางที่ 3.1-1 (ต่อ) สรุปผลการปฏิบัติตามมาตรการป้องกันและแก้ไขผลกระทบสิ่งแวดล้อม โครงการ Grande Centre Point Surawong

(โรงแรม แกรนด์ เซ็นเตอร์ พอยต์ สุรวงศ์) (ระยะก่อสร้าง) ของบริษัท แอล เอช มอลล์ แอนด์ โฮเทล จำกัด ประจำเดือนมกราคม-มิถุนายน 2565

องค์ประกอบทางสิ่งแวดล้อม และคุณค่าต่าง ๆ	มาตรการป้องกันและแก้ไขผลกระทบสิ่งแวดล้อม	รายละเอียดการปฏิบัติตามมาตรการฯ	ปัญหา/อุปสรรค และการแก้ไข	เอกสารอ้างอิง รูปภาพหรือเอกสาร
4.4 ผลกระทบด้าน สาธารณสุข 1) สุขภาพประชาชนโดยรอบ (2) บริเวณบ้านพักคนงาน (ภายนอกโครงการ)	1. จัดทำรั้วล้อมรอบบ้านพักคนงานอย่างเป็นสัดส่วนความสูงอย่างน้อย 2 เมตร และกำหนดให้มีทางเข้า-ออกบ้านพักคนงานจำนวน 1 จุด เพื่อตรวจสอบและควบคุมการเข้า-ออกของคนงานก่อสร้าง	- โครงการจัดทำรั้วล้อมรอบบ้านพักคนงานอย่างเป็นสัดส่วนและกำหนดให้มีทางเข้า-ออกบ้านพักคนงาน จำนวน 1 จุด เพื่อตรวจสอบและควบคุมการเข้า-ออกของคนงานก่อสร้าง	-	- ดังภาพที่ 41
	2. กำหนดให้มีเจ้าหน้าที่รักษาความปลอดภัยดูแลการเข้า-ออกบ้านพักคนงานก่อสร้าง โดยคนงานก่อสร้างจะสามารถออกจากบ้านพักคนงานได้เมื่อได้รับอนุญาตเท่านั้น	- โครงการจัดให้มีเจ้าหน้าที่รักษาความปลอดภัยดูแลการเข้า-ออกบ้านพักคนงานก่อสร้าง โดยคนงานก่อสร้างจะสามารถออกจากบ้านพักคนงานได้เมื่อได้รับอนุญาตจากหัวหน้าคนงานเท่านั้น	-	- ดังภาพที่ 44
	3. มีกฎข้อบังคับในการเข้าพักอาศัย พร้อมทั้งจัดให้มีหัวหน้าคนงานคอยตรวจตรา และควบคุมกฎระเบียบคนงานไม่ให้ส่งผลกระทบต่อผู้พักอาศัยข้างเคียงและคนงานอื่นที่อยู่ร่วมกัน อาทิเช่น ห้ามดื่มสุรา/เสพและจำหน่ายยาเสพติด ห้ามทะเลาะวิวาท ห้ามก่อไฟก่อนได้รับอนุญาตเพื่อป้องกันการเกิดอัคคีภัย ห้ามส่งเสียง ฝังรบกวนผู้พักอาศัยอื่น เช่น เปิดเครื่องเสียงเสียงดังเกินไป และห้ามคนงานออกจากบ้านพักยามวิกาลเวลา 23.00-07.00 น. (ยกเว้นกรณี ได้รับอนุญาตอย่างถูกต้อง) เป็นต้น	- โครงการจัดให้มีหัวหน้าคอยดูแลและ กำชับคนงานให้ปฏิบัติตามกฎระเบียบอย่างเคร่งครัด	-	- ดังภาพที่ 44 และ ภาคผนวกที่ 21

ตารางที่ 3.1-1 (ต่อ) สรุปผลการปฏิบัติตามมาตรการป้องกันและแก้ไขผลกระทบสิ่งแวดล้อม โครงการ Grande Centre Point Surawong

(โรงแรม แกรนด์ เซ็นเตอร์ พอยต์ สรวังค์) (ระยะก่อสร้าง) ของบริษัท แอล เอช มอลล์ แอนด์ โฮเทล จำกัด ประจำเดือนมกราคม-มิถุนายน 2565

องค์ประกอบทางสิ่งแวดล้อม และคุณค่าต่าง ๆ	มาตรการป้องกันและแก้ไขผลกระทบสิ่งแวดล้อม	รายละเอียดการปฏิบัติตามมาตรการฯ	ปัญหา/อุปสรรค และการแก้ไข	เอกสารอ้างอิง รูปภาพหรือเอกสาร
<p>4.4 ผลกระทบด้าน สาธารณสุข 1) สุขภาพประชาชนโดยรอบ (2) บริเวณบ้านพักคนงาน (ภายนอกโครงการ) (ต่อ)</p>	<p>4. กำหนดให้ผู้รับเหมาก่อสร้างบ้านพักคนงานตามมาตรฐานและแบบก่อสร้างอาคารชั่วคราว สำหรับคนงานก่อสร้างของวิศวกรรมสถานแห่งประเทศไทยในพระบรมราชูปถัมภ์ (มาตรฐาน วสท. 1010-34) โดยมีข้อกำหนด อาทิเช่น</p> <ul style="list-style-type: none"> - จัดให้มีห้องพักคนงาน ตามจำนวนคนงาน โดยคิดอัตราคนงาน จำนวน 2 คน/1 ห้อง - จัดให้มีแสงสว่างเท่าที่จำเป็นต่อการมองเห็นและไม่หันทิศทางของแหล่งกำเนิดแสงส่องเข้ามายังทิศที่ชุมชนตั้งอยู่เด็ดขาด ทั้งนี้ หากมิได้มีกิจกรรมใดๆ อยู่นอกโครงการฯ จะดับแสงไฟลงและไม่เปิดค้างไวพร้อมทั้งตรวจสอบข้อร้องเรียนจากชุมชนอย่างสม่ำเสมอและปรับปรุงแก้ไขหากเกิดข้อร้องเรียนจากชุมชน - ให้จัดเตรียมหัวฉีดน้ำดับเพลิงมือถือแบบแห้งอย่างน้อย 1 ชุด/อาคาร หรือติดตั้งไว้ในระยะทางไม่เกิน 45 เมตร 	<p>- โครงการกำหนดให้ผู้รับเหมา ก่อสร้างบ้านพักคนงานตามวิศวกรรมสถานแห่งประเทศไทยในพระบรมราชูปถัมภ์ (มาตรฐาน วสท. 1010-34)</p>	-	- ดังภาพที่ 41

ตารางที่ 3.1-1 (ต่อ) สรุปผลการปฏิบัติตามมาตรการป้องกันและแก้ไขผลกระทบสิ่งแวดล้อม โครงการ Grande Centre Point Surawong

(โรงแรม แกรนด์ เซนเตอร์ พอยต์ สรวองส์) (ระยะก่อสร้าง) ของบริษัท แอล เอช มอลล์ แอนด์ โฮเทล จำกัด ประจำเดือนมกราคม-มิถุนายน 2565

องค์ประกอบทางสิ่งแวดล้อมและคุณค่าต่างๆ	มาตรการป้องกันและแก้ไขผลกระทบสิ่งแวดล้อม	รายละเอียดการปฏิบัติตามมาตรการฯ	ปัญหา/อุปสรรคและการแก้ไข	เอกสารอ้างอิงรูปภาพหรือเอกสาร
4.4 ผลกระทบด้านสาธารณสุข 2) ผลกระทบต่อคนงานก่อสร้าง	1. กำหนดให้คนงานก่อสร้างที่ต้องทำงานในบริเวณที่มีฝุ่นมาก เช่น บริเวณพื้นที่ที่มีการเปิดหน้าดิน การผสมคอนกรีตที่มีการผสมปูนซีเมนต์ ฯลฯ ต้องใส่หน้ากากกรองอนุภาคตลอดช่วงเวลาที่ทำงาน ที่สามารถป้องกันไม่ให้ได้รับปริมาณฝุ่นละอองในระบบทางเดินหายใจ	- โครงการจัดให้มีเจ้าหน้าที่ความปลอดภัยอบรมคนงานก่อนเข้าทำงาน พร้อมทั้งกำชับคนงานให้สวมใส่อุปกรณ์ป้องกันอันตรายส่วนบุคคลทุกครั้งที่เข้าปฏิบัติงาน	-	- ดังภาพที่ 18-17
	2. ควบคุมให้มีการเปิดและใช้พื้นที่หน้างานเท่าที่จำเป็น	- โครงการกำชับผู้รับเหมาให้เปิดและใช้พื้นที่หน้างานเท่าที่จำเป็น	-	-
	3. ฉีดพรมน้ำบริเวณพื้นที่ก่อสร้างหรือบริเวณที่ทำให้เกิดฝุ่นวันละ 2 ครั้ง ทุกวัน และเพิ่มความถี่ในการฉีดพรมน้ำทุก 2 ชั่วโมง สำหรับฤดูร้อนและฤดูหนาวเพื่อลดการฟุ้งกระจายของฝุ่น พร้อมทั้งกวาดฝุ่นละออง และตะกอนภายหลังการฉีดพรมน้ำเพื่อป้องกันการอุดตันท่อระบายน้ำ และการฟุ้งกระจายอีกครั้ง	- โครงการจัดให้มีการฉีดพรมน้ำ บริเวณพื้นที่ก่อสร้างหรือบริเวณที่ทำให้เกิดฝุ่น วันละ 2 ครั้ง ทุกวัน และเพิ่มความถี่ในการฉีดพรมน้ำทุก 2 ชั่วโมง สำหรับฤดูร้อนและฤดูหนาวเพื่อลดการฟุ้งกระจายของฝุ่น	-	- ดังภาพที่ 54
	4. จัดให้มีการระบบพ่นกันฝุ่นบริเวณแนวรั้วด้านทิศเหนือทิศตะวันออก ทิศใต้ และทิศตะวันตก รวมทั้งบริเวณโครงสร้างอาคาร ซึ่งจะขยับขึ้นตามความสูงนั้นๆ และหันหัวระบบพ่นละอองสเปรย์น้ำเข้าหา Mesh Sheet เพื่อเพิ่มประสิทธิภาพในการดักจับฝุ่นละออง โดยมีความถี่ในการเปิดสเปรย์น้ำ	- โครงการติดตั้งระบบพ่นละอองสเปรย์น้ำบริเวณรั้ว Metal Sheets รอบโครงการ บริเวณโครงสร้างของรั้วด้านบนสุดภายในและดำเนินการเดินเครื่องพ่นละอองน้ำตลอดเวลาในช่วงที่มีกิจกรรมการก่อสร้างที่ทำให้เกิดฝุ่นละออง	-	- ดังภาพที่ 53

ตารางที่ 3.1-1 (ต่อ) สรุปผลการปฏิบัติตามมาตรการป้องกันและแก้ไขผลกระทบสิ่งแวดล้อม โครงการ Grande Centre Point Surawong

(โรงแรม แกรนด์ เซ็นเตอร์ พอยต์ สรวังค์) (ระยะก่อสร้าง) ของบริษัท แอล เอช มอลล์ แอนด์ โฮเทล จำกัด ประจำเดือนมกราคม-มิถุนายน 2565

องค์ประกอบทางสิ่งแวดล้อม และคุณค่าต่าง ๆ	มาตรการป้องกันและแก้ไขผลกระทบสิ่งแวดล้อม	รายละเอียดการปฏิบัติตามมาตรการฯ	ปัญหา/อุปสรรค และการแก้ไข	เอกสารอ้างอิง รูปภาพหรือเอกสาร
4.4 ผลกระทบด้าน สาธารณสุข 2) ผลกระทบต่อคนงาน ก่อสร้าง (ต่อ)	ไม่น้อยกว่า 4 ครั้ง/วัน โดยเฉพาะในช่วงที่มีการทำงานที่ทำให้เกิดฝุ่นละออง น้ำที่ผ่านกระบบฟ่นละอองสเปรย์ น้ำแล้วจะตกลงสู่พื้นด้านล่างเข้าสู่ระบบระบายน้ำของโครงการต่อไป	- โครงการติดตั้งระบบฟ่นละอองสเปรย์น้ำบริเวณรั้ว Metal Sheet รอบโครงการ บริเวณโครงสร้างของรั้วด้านบนสุดภายในและดำเนินการเดินเครื่องฟ่นระอองน้ำตลอดเวลาในช่วงที่มีกิจกรรมการก่อสร้างที่ทำให้เกิดฝุ่นละออง	-	- ดังภาพที่ 53
	5. ควบคุมความเร็วของรถที่วิ่งในพื้นที่ก่อสร้าง ไม่ให้เกิน 20 กิโลเมตร/ชั่วโมง	- โครงการได้ควบคุมความเร็วของรถที่วิ่งในพื้นที่ก่อสร้างให้ไม่เกิน 20 กิโลเมตร/ชั่วโมง	-	- ดังภาพที่ 20
	1. จัดให้มีอุปกรณ์ป้องกันอันตรายส่วนบุคคล (Personal Protection Equipment : PPE) ให้ กับ พ นั ก าน ข ณ ะปฏิบัติงานทุกครั้ง	- โครงการได้จัดเตรียมอุปกรณ์ป้องกันอันตรายส่วนบุคคลให้คนงานอย่างเพียงพอ พร้อมกำชับให้สวมใส่ขณะปฏิบัติงานทุกครั้ง	-	- ดังภาพที่ 16-17
	2. กำหนดให้คนงานที่ได้รับเสียงเกิน 85 dB (A) ใช้ อุปกรณ์ลดเสียง ได้แก่ ที่ครอบหู (Ear muff) ที่มีค่า NRR= 30 dB(A) และ NRR adj= 22.5 dB(A) ลดระดับเสียงที่สัมผัสในหูลงได้ = 15.5 dB(A) รวมทั้งกำหนดเครื่องจักรเพื่อให้คนงานสัมผัสเสียงดังได้ไม่เกินกว่าระยะเวลาการทำงานซึ่งอยู่ใกล้ค่าที่กฎหมายกำหนด ดังนี้ 1.1) เดือนที่ 1-3 มีกิจกรรม การก่อสร้างจากงานฐานราก ซึ่งกำหนดระยะเวลาการทำงานได้ดังนี้	- โครงการได้จัดเตรียมอุปกรณ์ป้องกันอันตรายส่วนบุคคลให้คนงานอย่างเพียงพอ พร้อมกำชับให้สวมใส่ขณะปฏิบัติงานทุกครั้ง	-	- ดังภาพที่ 16-17 และภาพที่ 69

ตารางที่ 3.1-1 (ต่อ) สรุปผลการปฏิบัติตามมาตรการป้องกันและแก้ไขผลกระทบสิ่งแวดล้อม โครงการ Grande Centre Point Surawong

(โรงแรม แกรนด์ เซ็นเตอร์ พอยต์ สรวังค์) (ระยะก่อสร้าง) ของบริษัท แอล เอช มอลล์ แอนด์ โฮเทล จำกัด ประจำเดือนมกราคม-มิถุนายน 2565

องค์ประกอบทางสิ่งแวดล้อม และคุณค่าต่าง ๆ	มาตรการป้องกันและแก้ไขผลกระทบสิ่งแวดล้อม	รายละเอียดการปฏิบัติตามมาตรการฯ	ปัญหา/อุปสรรค และการแก้ไข	เอกสารอ้างอิง รูปภาพหรือเอกสาร
4.4 ผลกระทบด้าน สาธารณสุข 2) ผลกระทบต่อคนงาน ก่อสร้าง (ต่อ)	<p>(1) กรณีใช้เครื่องจักรชนิดเดียวระยะ 1-7 เมตร จะสามารถทำงานได้ 4.49 - 8 ชั่วโมง/วัน โดยต้องใช้อุปกรณ์ลดเสียง</p> <p>(2) กรณีทำงานที่ใช้เครื่องจักรหลายชนิดระยะ 2-13 เมตร สามารถทำงานได้ 8 ชั่วโมง/วัน โดยต้องใช้อุปกรณ์ลดเสียง</p> <p>1.2) เดือนที่ 4-16 มีกิจกรรมการก่อสร้างจากงานขึ้นโครงสร้างอาคาร รวมงานระบบ ซึ่งกำหนดระยะเวลาการทำงานได้ดังนี้</p> <p>(1) กรณีใช้เครื่องจักรชนิดเดียวระยะ 1-7 เมตร จะสามารถทำงานได้ 5.66 -8 ชั่วโมง/วัน โดยต้องใช้อุปกรณ์ลดเสียง</p> <p>(2) กรณีทำงานที่ใช้เครื่องจักรหลายชนิดระยะ 2-8 เมตร สามารถทำงานได้ 8 ชั่วโมง/วัน โดยต้องใช้อุปกรณ์ลดเสียง</p> <p>1.3) เดือนที่ 17-27 มีกิจกรรมการก่อสร้างจากงานขึ้นโครงสร้างอาคาร งานระบบสาธารณูปโภค และงานตกแต่งภายในซึ่งกำหนดระยะเวลาการทำงานได้ ดังนี้</p>	- โครงการได้จัดเตรียมอุปกรณ์ป้องกันอันตรายส่วนบุคคลให้คนงานอย่างเพียงพอ พร้อมกำชับให้สวมใส่ขณะปฏิบัติงานทุกครั้ง	-	- ดังภาพที่ 16-17

ตารางที่ 3.1-1 (ต่อ) สรุปผลการปฏิบัติตามมาตรการป้องกันและแก้ไขผลกระทบสิ่งแวดล้อม โครงการ Grande Centre Point Surawong

(โรงแรม แกรนด์ เซนเตอร์ พอยต์ สรวังค์) (ระยะก่อสร้าง) ของบริษัท แอล เอช มอลล์ แอนด์ โฮเทล จำกัด ประจำเดือนมกราคม-มิถุนายน 2565

องค์ประกอบทางสิ่งแวดล้อม และคุณค่าต่าง ๆ	มาตรการป้องกันและแก้ไขผลกระทบสิ่งแวดล้อม	รายละเอียดการปฏิบัติตามมาตรการฯ	ปัญหา/อุปสรรค และการแก้ไข	เอกสารอ้างอิง รูปภาพหรือเอกสาร
4.4 ผลกระทบด้าน สาธารณสุข 2) ผลกระทบต่อคนงาน ก่อสร้าง (ต่อ)	(1) กรณีใช้เครื่องจักรชนิดเดียว - ระยะ 1-7 เมตร จะสามารถทำงานได้ 5.66 -8 ชั่วโมง/วัน โดยต้องใช้อุปกรณ์ลดเสียง (2) กรณีทำงานที่ใช้เครื่องจักรหลายชนิด - ระยะ 2-9 เมตร สามารถทำงานได้ 8 ชั่วโมง/วัน โดยต้องใช้อุปกรณ์ลดเสียง 1.4) เดือนที่ 28-30 มีกิจกรรมงานตกแต่งภายในซึ่งกำหนดระยะเวลาการทำงานได้ดังนี้ (1) กรณีใช้เครื่องจักรชนิดเดียว - ระยะ 1-3 เมตร จะสามารถทำงานได้ 8 ชั่วโมง/วัน โดยต้องใช้อุปกรณ์ลดเสียง (2) กรณีทำงานที่ใช้เครื่องจักรหลายชนิด - ระยะ 2-4 เมตร สามารถทำงานได้ 8 ชั่วโมง/วัน โดยต้องใช้อุปกรณ์ลดเสียง	- โครงการได้จัดเตรียมอุปกรณ์ป้องกันอันตรายส่วนบุคคลให้คนงานอย่างเพียงพอ พร้อมกำชับให้สวมใส่ขณะปฏิบัติงานทุกครั้ง	-	- ดังภาพที่ 16-17
	3. จัดให้มีการฝึกอบรมเกี่ยวกับวิธีการใช้และการบำรุงรักษาอุปกรณ์คุ้มครองความปลอดภัยส่วนบุคคลอย่างถูกวิธี	- โครงการจัดให้มีการฝึกอบรมเกี่ยวกับวิธีการใช้และการบำรุงรักษาอุปกรณ์คุ้มครองความปลอดภัยส่วนบุคคลอย่างถูกวิธีผ่านกิจกรรม Morning Talk	-	- ดังภาพที่ 11 และภาพที่ 18

ตารางที่ 3.1-1 (ต่อ) สรุปผลการปฏิบัติตามมาตรการป้องกันและแก้ไขผลกระทบสิ่งแวดล้อม โครงการ Grande Centre Point Surawong

(โรงแรม แกรนด์ เซ็นเตอร์ พอยต์ สรวังค์) (ระยะก่อสร้าง) ของบริษัท แอล เอช มอลล์ แอนด์ โฮเทล จำกัด ประจำเดือนมกราคม-มิถุนายน 2565

องค์ประกอบทางสิ่งแวดล้อม และคุณค่าต่าง ๆ	มาตรการป้องกันและแก้ไขผลกระทบสิ่งแวดล้อม	รายละเอียดการปฏิบัติตามมาตรการฯ	ปัญหา/อุปสรรค และการแก้ไข	เอกสารอ้างอิง รูปภาพหรือเอกสาร
4.4 ผลกระทบด้าน สาธารณสุข 2) ผลกระทบต่อคนงาน ก่อสร้าง (ต่อ)	4. กำชับให้พนักงานสวมใส่ที่ครอบหู (Ear Muff) ขณะปฏิบัติงานทุกครั้ง	- โครงการได้จัดเตรียมอุปกรณ์ป้องกันอันตรายส่วนบุคคลให้ คนงานอย่างเพียงพอ พร้อมกำชับให้สวมใส่ขณะปฏิบัติงานทุก ครั้ง	-	- ดังภาพที่ 16-17 และภาพที่ 69
	5. กำหนดระยะเวลาทำงานของคนงานก่อสร้างให้ เหมาะสมกับระดับเสียงที่คนงานก่อสร้างจะได้รับ เช่น กรณีที่คนงานทำงานในที่ที่มีระดับเสียงดังครบตามชั่วโมง การทำงานที่กำหนด หัวหน้าคนงานจะต้องหมุนเวียน คนงานไปปฏิบัติงาน ณ บริเวณอื่น เป็นต้น	-โครงการจัดให้มีเจ้าหน้าที่ความปลอดภัยในการประเมินความ เสี่ยงในการทำกิจกรรมต่าง ๆ พร้อมทั้งกำหนดระยะเวลาทำงาน ของคนงานก่อสร้างให้เหมาะสมกับระดับเสียงที่คนงานก่อสร้าง จะได้รับ ทั้งนี้โครงการมีการสับเปลี่ยนคนงาน ตามระยะเวลาที่ กฎหมายกำหนด	-	-
	6. กำหนดให้ผู้รับเหมาเลือกใช้อุปกรณ์หรือเครื่องจักรที่มี ระดับเสียงต่ำหรือติดตั้งอุปกรณ์ลดเสียง	- โครงการกำชับผู้รับเหมาเลือกใช้อุปกรณ์หรือเครื่องจักรที่มี ระดับเสียงต่ำ พร้อมทั้งตรวจสอบอุปกรณ์ให้พร้อมใช้งาน อยู่เสมอ	-	-
	7. ติดป้ายเตือนบริเวณที่มีเสียงดัง พร้อมกำหนดให้มีการ ใช้อุปกรณ์ป้องกันส่วนบุคคลเพื่อลดเสียงก่อนเข้าทำงาน บริเวณที่มีเสียงดัง	- โครงการจัดให้มีป้ายเตือนบริเวณที่มีเสียงดังพร้อมกำหนดให้มี การใช้อุปกรณ์ป้องกันส่วนบุคคล เพื่อลดเสียงก่อนเข้าทำงาน บริเวณที่มีเสียงดัง	-	- ดังภาพที่ 12

ตารางที่ 3.1-1 (ต่อ) สรุปผลการปฏิบัติตามมาตรการป้องกันและแก้ไขผลกระทบสิ่งแวดล้อม โครงการ Grande Centre Point Surawong

(โรงแรม แกรนด์ เซนเตอร์ พอยต์ สรวังค์) (ระยะก่อสร้าง) ของบริษัท แอล เอช มอลล์ แอนด์ โฮเทล จำกัด ประจำเดือนมกราคม-มิถุนายน 2565

องค์ประกอบทางสิ่งแวดล้อม และคุณค่าต่าง ๆ	มาตรการป้องกันและแก้ไขผลกระทบสิ่งแวดล้อม	รายละเอียดการปฏิบัติตามมาตรการฯ	ปัญหา/อุปสรรค และการแก้ไข	เอกสารอ้างอิง รูปภาพหรือเอกสาร
4.4 ผลกระทบด้าน สาธารณสุข 2) ผลกระทบต่อคนงาน ก่อสร้าง (ต่อ)	1. มาตรการควบคุมที่แหล่งกำเนิดความสั่นสะเทือน 1) ใช้วัสดุป้องกันการสั่นสะเทือนรองไว้ใต้เครื่องจักร เช่น เครื่องขุดเจาะ 2) ใช้วัสดุป้องกันและดูดซับการสั่นสะเทือนหุ้มเครื่องมือ 3) ดูแลและบำรุงรักษาเครื่องจักรอย่างสม่ำเสมอ 4) โครงการต้องตรวจสอบเครื่องมือ เครื่องจักรให้อยู่ในสภาพใช้งานได้ดีและปลอดภัยตามระยะการใช้งานที่เหมาะสม และตรวจสอบปรับปรุงเป็นประจำทุกเดือน 2. มาตรการป้องกันและควบคุมที่ตัวบุคคล 1) กำหนดชั่วโมงการทำงานของคนงาน ที่ต้องทำงานกับเครื่องจักรที่อาจได้รับความสั่นสะเทือนอันอาจเป็นอันตรายโดยกำหนดเวลาการทำงานปกติไม่เกิน 7 ชั่วโมง หรือกำหนดให้มีการพักในระหว่างทำงาน โดยพัก 20 นาที ต่อการทำงานช่วงเวลา 2 ชั่วโมง	- โครงการกำชับให้คนงานใช้วัสดุป้องกันการสั่นสะเทือนรองไว้ใต้เครื่องจักร พร้อมทั้งจัดให้มีวิศวกรคอยตรวจสอบเครื่องมือเครื่องจักรให้อยู่ในสภาพใช้งานได้ดี และปลอดภัย ตามระยะการใช้งานที่เหมาะสมและตรวจสอบปรับปรุงเป็นประจำทุกเดือน - โครงการจัดให้มีเจ้าหน้าที่ความปลอดภัยในการประเมินความเสี่ยงในการทำกิจกรรมต่าง ๆ พร้อมทั้งกำหนดระยะเวลาทำงานของคนงานก่อสร้างให้เหมาะสมกับระดับเสี่ยงที่คนงานก่อสร้างจะได้รับ ทั้งนี้โครงการมีการสับเปลี่ยนคนงาน ตามระยะเวลาที่กฎหมายกำหนด	-	- ดังภาคผนวกที่ 12 และ 14-15
			-	- ดังภาคผนวกที่ 6

ตารางที่ 3.1-1 (ต่อ) สรุปผลการปฏิบัติตามมาตรการป้องกันและแก้ไขผลกระทบสิ่งแวดล้อม โครงการ Grande Centre Point Surawong

(โรงแรม แกรนด์ เซ็นเตอร์ พอยต์ สรวองส์) (ระยะก่อสร้าง) ของบริษัท แอล เอช มอลล์ แอนด์ โฮเทล จำกัด ประจำเดือนมกราคม-มิถุนายน 2565

องค์ประกอบทางสิ่งแวดล้อม และคุณค่าต่าง ๆ	มาตรการป้องกันและแก้ไขผลกระทบสิ่งแวดล้อม	รายละเอียดการปฏิบัติตามมาตรการฯ	ปัญหา/อุปสรรค และการแก้ไข	เอกสารอ้างอิง รูปภาพหรือเอกสาร
<p>4.4 ผลกระทบด้าน สาธารณสุข</p> <p>2) ผลกระทบต่อคนงาน ก่อสร้าง (ต่อ)</p>	<p>2) ใช้อุปกรณ์ป้องกันส่วนบุคคล เช่น ใช้อุปกรณ์ทำงานที่ นั่งสำหรับรถขุดเจาะ</p> <p>1. พิจารณาเลือกคนงานที่เป็นคนไทยเป็นอันดับแรกแต่ใน กรณีที่ไม่สามารถหาคนงานที่เป็นคนไทยได้ต้องเลือก คนงานที่ได้รับอนุญาตอย่างถูกต้องตามกฎหมายเข้ามา ทำงาน และต้องมีใบรับรองผ่านการตรวจโรคจากแพทย์</p> <p>2. จัดอบรมและให้คำแนะนำคนงาน ในการดูแล สุขอนามัยของตนเอง เช่น การรับประทานอาหารที่ถูก สุขลักษณะ การดื่มน้ำที่สะอาด การชำระล้างร่างกายเป็น ประจำ เป็นต้น</p>	<p>- โครงการกำชับคนงานให้ใช้วัสดุทำงานที่นี้สำหรับรถขุดเจาะ</p> <p>- โครงการจัดให้มีการคัดเลือกแรงงานที่ขึ้นทะเบียนแรงงาน ต่างด้าวกับสำนักบริหารแรงงานต่างด้าวเท่านั้น พร้อมทั้งกำชับ คนงานให้ปฏิบัติตามกฎระเบียบอย่างเคร่งครัด</p> <p>-โครงการจัดให้มีเจ้าหน้าที่ความปลอดภัยจัดอบรมและให้ คำแนะนำคนงาน ในการดูแลสุขอนามัยของตนเองผ่านกิจกรรม Morning Talk</p>	<p>-</p> <p>-</p> <p>-</p>	<p>-</p> <p>- ดังภาคผนวกที่ 17</p> <p>- ดังภาพที่ 11</p>

ตารางที่ 3.1-1 (ต่อ) สรุปผลการปฏิบัติตามมาตรการป้องกันและแก้ไขผลกระทบสิ่งแวดล้อม โครงการ Grande Centre Point Surawong

(โรงแรม แกรนด์ เซนเตอร์ พอยต์ สรวังค์) (ระยะก่อสร้าง) ของบริษัท แอล เอช มอลล์ แอนด์ โฮเทล จำกัด ประจำเดือนมกราคม-มิถุนายน 2565

องค์ประกอบทางสิ่งแวดล้อม และคุณค่าต่าง ๆ	มาตรการป้องกันและแก้ไขผลกระทบสิ่งแวดล้อม	รายละเอียดการปฏิบัติตามมาตรการฯ	ปัญหา/อุปสรรค และการแก้ไข	เอกสารอ้างอิง รูปภาพหรือเอกสาร
4.4 ผลกระทบด้าน สาธารณสุข 2) ผลกระทบต่อคนงาน ก่อสร้าง (ต่อ)	3. ควบคุมคนงานให้ปฏิบัติตามกฎระเบียบที่กำหนดไว้ อย่างเคร่งครัด 4. กำหนดให้มีผู้รับผิดชอบคอยตรวจสอบ และดูแลความ สะอาดภายในบริเวณบ้านพักคนงาน ตลอดจนภายใน ห้องพักคนงานแต่ละห้องให้มีความสะอาดและกำหนดให้ ทำความสะอาดห้องพักทุกสัปดาห์ 5. จัดหาน้ำใช้ ระบบรวบรวมและกำจัดขยะ น้ำเสียสิ่ง ปฏิกูลที่ถูกสุขลักษณะไว้อย่างเพียงพอ เพื่อป้องกันไม่ ให้เกิดแหล่งเพาะพันธุ์โรคหรือเกิดโรคระบาดได้ 6. ให้เข้มงวดต่อคนงานด้านสุขาภิบาล เพื่อป้องกันปัญหา การแพร่กระจายของเชื้อโรคหรือโรคติดต่อ 7. อำนวยความสะดวกให้เจ้าหน้าที่ของรัฐในการเข้า ตรวจสอบพื้นที่ กรณีที่พบว่ามีโรคระบาดที่เกิดจาก คนงานในพื้นที่ก่อสร้าง	- โครงการจัดให้มีหัวหน้าคนงานดูแลความเรียบร้อย พร้อมทั้ง กำกับคนงานให้ปฏิบัติตามกฎระเบียบอย่างเคร่งครัด - โครงการจัดให้มีหัวหน้าคนงานดูแลความเรียบร้อย พร้อมทั้ง กำกับคนงานให้ปฏิบัติตามกฎระเบียบอย่างเคร่งครัด - โครงการจัดให้มีถังสำรองน้ำใช้ ถังขยะ และระบบบำบัดน้ำ เสียอย่างถูกสุขลักษณะไว้อย่างเพียงพอ เพื่อป้องกันไม่ให้เกิด แหล่งเพาะพันธุ์โรคหรือเกิดโรคระบาดได้ - โครงการจัดให้มีหัวหน้าคนงานดูแลความเรียบร้อย พร้อมทั้ง กำกับคนงานให้ปฏิบัติตามกฎระเบียบอย่างเคร่งครัด - โครงการกำกับผู้รับเหมารับอำนวยความสะดวกให้เจ้าหน้าที่ของ รัฐในการเข้าตรวจสอบพื้นที่ กรณีที่พบว่ามีโรคระบาดที่เกิดจาก คนงานในพื้นที่ก่อสร้าง	- - - -	- ดังภาพที่ 44 และ ภาพที่ 48 - ดังภาพที่ 44 - ดังภาพที่ 23 , 25 และภาพที่ 29 - ดังภาพที่ 44 -

ตารางที่ 3.1-1 (ต่อ) สรุปผลการปฏิบัติตามมาตรการป้องกันและแก้ไขผลกระทบสิ่งแวดล้อม โครงการ Grande Centre Point Surawong

(โรงแรม แกรนด์ เซนเตอร์ พอยต์ สรวองส์) (ระยะก่อสร้าง) ของบริษัท แอล เอช มอลล์ แอนด์ โฮเทล จำกัด ประจำเดือนมกราคม-มิถุนายน 2565

องค์ประกอบทางสิ่งแวดล้อม และคุณค่าต่าง ๆ	มาตรการป้องกันและแก้ไขผลกระทบสิ่งแวดล้อม	รายละเอียดการปฏิบัติตามมาตรการฯ	ปัญหา/อุปสรรค และการแก้ไข	เอกสารอ้างอิง รูปภาพหรือเอกสาร
4.4 ผลกระทบด้าน สาธารณสุข 2) ผลกระทบต่อคนงาน ก่อสร้าง (ต่อ)	8. โครงการจะกำหนดให้มีมาตรการป้องกันการแพร่ระบาดของเชื้อไวรัสโคโรนา 2019 (Covid -19) รายละเอียดดังนี้ 1) หากพบว่ามีการพัฒนาวัคซีนป้องกันเชื้อไวรัสโคโรนา 2019 (Covid - 19) ได้แล้ว โครงการจะจัดให้มีการฉีดวัคซีนป้องกันเชื้อไวรัสโคโรนา 2019 (Covid - 19) ให้กับคนงานก่อสร้างที่มีความเสี่ยงที่จะเกิดการติดต่อกับโรคดังกล่าว 2) จัดให้มีเจ้าหน้าที่ประสานงานเฝ้าระวังโรคกับศูนย์บริการสาธารณสุขในพื้นที่โครงการ 3) จัดให้มีจุดตรวจคัดกรองโดยการตรวจวัดอุณหภูมิร่างกาย ก่อนเข้าพื้นที่ก่อสร้าง	- โครงการจัดให้มีการฉีดวัคซีนโควิด-19 ทุกคนที่เข้ามาปฏิบัติงาน หากพบว่ามีความเสี่ยงโครงการจะให้หยุดงานโดยทันที พร้อมทั้งแยกที่พักรักษาอย่างเป็นสัดส่วน และจัดบอร์ดประชาสัมพันธ์ให้ความรู้เกี่ยวกับโรคโควิด-19	-	- ดังภาพที่ 61 และ ภาคผนวกที่ 11
		- โครงการจัดให้มีการฉีดวัคซีนโควิด-19 ทุกคนที่เข้ามาปฏิบัติงาน หากพบว่ามีความเสี่ยงโครงการจะให้หยุดงานโดยทันที พร้อมทั้งแยกที่พักรักษาอย่างเป็นสัดส่วน และจัดบอร์ดประชาสัมพันธ์ให้ความรู้เกี่ยวกับโรคโควิด-19	-	- ดังภาพที่ 61 และ ภาคผนวกที่ 11
		- โครงการจัดให้มีเจ้าหน้าที่ประสานงานเฝ้าระวังโรคกับศูนย์บริการสาธารณสุขในพื้นที่โครงการ	-	-
		- โครงการจัดให้มีจุดตรวจคัดกรองโดยการตรวจวัดอุณหภูมิร่างกาย ก่อนเข้าพื้นที่ก่อสร้าง	-	- ดังภาพที่ 62

ตารางที่ 3.1-1 (ต่อ) สรุปผลการปฏิบัติตามมาตรการป้องกันและแก้ไขผลกระทบสิ่งแวดล้อม โครงการ Grande Centre Point Surawong

(โรงแรม แกรนด์ เซ็นเตอร์ พอยต์ สรวังค์) (ระยะก่อสร้าง) ของบริษัท แอล เอช มอลล์ แอนด์ โฮเทล จำกัด ประจำเดือนมกราคม-มิถุนายน 2565

องค์ประกอบทางสิ่งแวดล้อม และคุณค่าต่าง ๆ	มาตรการป้องกันและแก้ไขผลกระทบสิ่งแวดล้อม	รายละเอียดการปฏิบัติตามมาตรการฯ	ปัญหา/อุปสรรค และการแก้ไข	เอกสารอ้างอิง รูปภาพหรือเอกสาร
<p>4.4 ผลกระทบด้าน สาธารณสุข</p> <p>2) ผลกระทบต่อคนงาน ก่อสร้าง (ต่อ)</p>	<p>4) จัดให้มีพื้นที่ล้างมือพร้อมสบู่ หรือเจลแอลกอฮอล์ล้างมือ</p> <p>5) กำชับให้คนงานก่อสร้างสวมหน้ากากอนามัย ก่อน เข้าพื้นที่โครงการ</p> <p>6) ควบคุมให้มีการเว้นระยะห่างระหว่างคนงานในการทำงาน</p> <p>7) จัดให้มีการดูแลทำความสะอาดพื้นที่ก่อสร้างที่พัก ห้องน้ำ และอุปกรณ์ที่ใช้ร่วมกัน</p> <p>8) ควบคุมเชื้อทำความสะอาดรับ-ส่งคนงานโดยเน้น จุดสัมผัสร่วมด้วยน้ำยาฆ่าเชื้อ</p> <p>9) จัดให้มีถังมูลฝอยที่มีฝาปิดมิดชิดเพื่อทิ้งหน้ากาก อนามัยหรือกระดาษทิชชู</p>	<p>- โครงการจัดให้มีพื้นที่ล้างมือพร้อมสบู่ หรือเจลแอลกอฮอล์ล้างมือ</p> <p>- โครงการจัดให้มีเจ้าหน้าที่ความปลอดภัยกำชับคนงานให้สวม หน้ากากอนามัย ก่อนเข้าพื้นที่โครงการพร้อมทั้งติดป้ายกำชับ แล้ว</p> <p>- โครงการจัดให้มีหัวหน้าคนงานกำชับให้คนงานเว้นระยะห่าง ระหว่างคนงานในการทำงาน</p> <p>- โครงการจัดให้มีหัวหน้าคนงานคอยตรวจความเรียบร้อย พร้อมทั้งจัดให้มีคนงานดูแลทำความสะอาดพื้นที่ก่อสร้างที่พัก ห้องน้ำ และอุปกรณ์ที่ใช้ร่วมกัน</p> <p>- โครงการกำหนดให้มีคนงานควบคุมเชื้อทำความสะอาดรับ- ส่งคนงานโดยเน้นจุดสัมผัสร่วมด้วยน้ำยาฆ่าเชื้อ</p> <p>- โครงการจัดให้มีถังมูลฝอยอย่างเพียงพอ พร้อมทั้งกำชับคนงาน ให้ทิ้งขยะให้ถูกที่</p>	<p>-</p> <p>-</p> <p>-</p> <p>-</p> <p>-</p> <p>-</p>	<p>- ดังภาพที่ 47</p> <p>- ดังภาพที่ 62</p> <p>-</p> <p>- ดังภาพที่ 45</p> <p>-</p> <p>- ดังภาพที่ 29</p>

ตารางที่ 3.1-1 (ต่อ) สรุปผลการปฏิบัติตามมาตรการป้องกันและแก้ไขผลกระทบสิ่งแวดล้อม โครงการ Grande Centre Point Surawong

(โรงแรม แกรนด์ เซ็นเตอร์ พอยต์ สรวังค์) (ระยะก่อสร้าง) ของบริษัท แอล เอช มอลล์ แอนด์ โฮเทล จำกัด ประจำเดือนมกราคม-มิถุนายน 2565

องค์ประกอบทางสิ่งแวดล้อม และคุณค่าต่าง ๆ	มาตรการป้องกันและแก้ไขผลกระทบสิ่งแวดล้อม	รายละเอียดการปฏิบัติตามมาตรการฯ	ปัญหา/อุปสรรค และการแก้ไข	เอกสารอ้างอิง รูปภาพหรือเอกสาร
4.4 ผลกระทบด้าน สาธารณสุข 2) ผลกระทบต่อคนงาน ก่อสร้าง (ต่อ)	<p>10) หากพบคนงานก่อสร้างมีอาการไอ เจ็บคอ มีน้ำมูก ให้ผู้รับเหมาพาไปพบแพทย์โดยทันที</p> <p>11) ปฏิบัติตามข้อกำหนดของภาครัฐอย่างเคร่งครัดโดยมีการจัดเก็บและทำบันทึกประวัติคนงานก่อสร้างในโครงการ</p> <p>1. โครงการจะจัดทำผังบุคลากรด้านความปลอดภัยประจำโครงการ โดยในผังจะแสดงเจ้าหน้าที่ความปลอดภัย (จป.) ที่ได้รับอนุญาต เจ้าหน้าที่บริหารความปลอดภัยและผังบุคลากรประจำหน่วยงานก่อสร้างพร้อมทั้งหน้าที่ (Job Description) เพื่อวางแผนงานด้านบริหารงานความปลอดภัยและสุขภาพพร้อมทั้งระบุน้ำที่และความสะดวกของบุคลากร</p>	<p>- โครงการจัดให้เจ้าหน้าที่ความปลอดภัยดูแลสุขภาพและให้ความรู้เกี่ยวกับการป้องกันการแพร่กระจายโรค โดยกำชับคนงานให้สวมหน้ากากผ้าหรือหน้ากากอนามัยทุกครั้ง</p> <p>- โครงการกำชับผู้รับเหมาให้ปฏิบัติตามข้อกำหนดของภาครัฐอย่างเคร่งครัดโดยมีการจัดเก็บและทำบันทึกประวัติคนงานก่อสร้างในโครงการ</p> <p>- โครงการจัดให้มีการทำผังเจ้าหน้าที่ความปลอดภัย (จป.) ที่ได้รับอนุญาต เจ้าหน้าที่บริหารความปลอดภัยและผังบุคลากรประจำหน่วยงานก่อสร้างพร้อมทั้งหน้าที่ (Job Description) เพื่อวางแผนงานด้านบริหารงานความปลอดภัยและสุขภาพพร้อมทั้งระบุน้ำที่และความสะดวกของบุคลากร</p>	<p>-</p> <p>-</p> <p>-</p>	<p>- ดังภาพที่ 62</p> <p>- ดังภาคผนวกที่ 16</p> <p>- ดังภาคผนวกที่ 7</p>

ตารางที่ 3.1-1 (ต่อ) สรุปผลการปฏิบัติตามมาตรการป้องกันและแก้ไขผลกระทบสิ่งแวดล้อม โครงการ Grande Centre Point Surawong

(โรงแรม แกรนด์ เซ็นเตอร์ พอยต์ สุรวงศ์) (ระยะก่อสร้าง) ของบริษัท แอล เอช มอลล์ แอนด์ โฮเทล จำกัด ประจำเดือนมกราคม-มิถุนายน 2565

องค์ประกอบทางสิ่งแวดล้อม และคุณค่าต่าง ๆ	มาตรการป้องกันและแก้ไขผลกระทบสิ่งแวดล้อม	รายละเอียดการปฏิบัติตามมาตรการฯ	ปัญหา/อุปสรรค และการแก้ไข	เอกสารอ้างอิง รูปภาพหรือเอกสาร
4.4 ผลกระทบด้าน สาธารณสุข 2) ผลกระทบต่อคนงาน ก่อสร้าง (ต่อ)	2. โครงการจะต้องอบรมพนักงานทุกระดับทั้งก่อนเข้า ทำงานขณะทำงานเพื่อให้ทุกคนเข้าใจในเรื่องความ ปลอดภัยประจำหน่วยงานก่อสร้าง เพื่อป้องกันอุบัติเหตุ หรืออุบัติภัยต่อสุขภาพและทรัพย์สินของหน่วยงานดังนี้ 2.1) จัดให้มีการอบรมพนักงานก่อนเข้ามาเป็นนัก งานในหน่วยงานก่อสร้าง (Safety Orientation) ซึ่งจะ ประกอบด้วยอุปกรณ์ป้องกันภัยประจำตัว เช่น หมวก แวนตา และเข็มขัดนิรภัยการติดบัตรผ่านเข้า-ออก หน่วยงานก่อสร้างการเข้าร่วม Morning Talk เพื่อให้ พนักงานใหม่ได้เข้าใจกฎระเบียบในการรักษาความ ปลอดภัยและสุขภาพประจำหน่วยงานก่อสร้าง	- โครงการจัดให้มีเจ้าหน้าที่คอยจัดอบรมพนักงานทุกระดับทั้ง ก่อนเข้าทำงานขณะทำงานเพื่อให้ทุกคนเข้าใจในเรื่องความ ปลอดภัยประจำหน่วยงานก่อสร้าง	-	- ดังภาพที่ 11 และ ภาพที่ 18

ตารางที่ 3.1-1 (ต่อ) สรุปผลการปฏิบัติตามมาตรการป้องกันและแก้ไขผลกระทบสิ่งแวดล้อม โครงการ Grande Centre Point Surawong

(โรงแรม แกรนด์ เซ็นเตอร์ พอยต์ สรวังค์) (ระยะก่อสร้าง) ของบริษัท แอล เอช มอลล์ แอนด์ โฮเทล จำกัด ประจำเดือนมกราคม-มิถุนายน 2565

องค์ประกอบทางสิ่งแวดล้อม และคุณค่าต่าง ๆ	มาตรการป้องกันและแก้ไขผลกระทบสิ่งแวดล้อม	รายละเอียดการปฏิบัติตามมาตรการฯ	ปัญหา/อุปสรรค และการแก้ไข	เอกสารอ้างอิง รูปภาพหรือเอกสาร
4.4 ผลกระทบด้าน สาธารณสุข 2) ผลกระทบต่อคนงาน ก่อสร้าง (ต่อ)	2.3) จัดให้มีการประชุม Safety Meeting ทุกๆ สัปดาห์ โดยฝ่ายความปลอดภัยและฝ่ายก่อสร้างจะต้องร่วมการประชุมด้านความปลอดภัยประจำสัปดาห์ของโครงการ ได้แก่ จำนวนชั่วโมงความปลอดภัย อุบัติเหตุหรือความเสี่ยงของอุบัติเหตุ (Incident, Accident) การก่อสร้างที่สำคัญๆ และมีความเสี่ยง เพื่อวิเคราะห์ความเสี่ยง (Risk Assessment) พร้อมทั้งเสนอวิธีการก่อสร้างที่เสี่ยง หรือ ป้องกันความเสี่ยง (Construction Method)	- โครงการจัดให้มีการประชุม Safety Meeting ทุก ๆ สัปดาห์ โดยฝ่ายความปลอดภัยและฝ่ายก่อสร้างจะต้องร่วมการประชุมด้านความปลอดภัยประจำสัปดาห์ของโครงการ	-	- ดังภาพที่ 63
	2.4) จัดให้มีการเดินตรวจหน่วยงานก่อสร้างของฝ่ายความปลอดภัยและฝ่ายก่อสร้างทุกๆ สัปดาห์โดยฝ่ายความปลอดภัยและฝ่ายก่อสร้างจะต้องร่วมกันเดินตรวจพื้นที่ก่อสร้างเพื่อตรวจสอบความสะอาดสุขอนามัย ความปลอดภัยประจำหน่วยงานและกำหนดให้แก้ไขในด้านต่างๆ ที่มีความเสี่ยงต่อสุขภาพและความปลอดภัย	- โครงการจัดให้มีเจ้าหน้าที่เดินตรวจหน่วยงานก่อสร้างทุก ๆ สัปดาห์ เพื่อตรวจสอบความสะอาดสุขอนามัย ความปลอดภัย ประจำหน่วยงาน	-	- ดังภาพที่ 64

ตารางที่ 3.1-1 (ต่อ) สรุปผลการปฏิบัติตามมาตรการป้องกันและแก้ไขผลกระทบสิ่งแวดล้อม โครงการ Grande Centre Point Surawong

(โรงแรม แกรนด์ เซ็นเตอร์ พอยต์ สรวังค์) (ระยะก่อสร้าง) ของบริษัท แอล เอช มอลล์ แอนด์ โฮเทล จำกัด ประจำเดือนมกราคม-มิถุนายน 2565

องค์ประกอบทางสิ่งแวดล้อม และคุณค่าต่าง ๆ	มาตรการป้องกันและแก้ไขผลกระทบสิ่งแวดล้อม	รายละเอียดการปฏิบัติตามมาตรการฯ	ปัญหา/อุปสรรค และการแก้ไข	เอกสารอ้างอิง รูปภาพหรือเอกสาร
4.4 ผลกระทบด้าน สาธารณสุข 2) ผลกระทบต่อคนงาน ก่อสร้าง (ต่อ)	2.5) จัดให้มีการเสนอวิธีการก่อสร้างเพื่อวิเคราะห์ความ เสี่ยงฝ่ายก่อสร้างจะต้องเสนอแผน ของการก่อสร้างและ แผน วิเคราะห์ความเสี่ยง (Construction Method & Risk Assessment) ให้ฝ่ายความปลอดภัยพิจารณาเพื่อกำหนด วิธีการก่อสร้างให้ปลอดภัยก่อนที่จะเริ่มทำงานก่อสร้างจริง - ปฏิบัติตามมาตรการป้องกันและแก้ไขผลกระทบ สิ่งแวดล้อมที่ระบุในหัวข้อ 4.3 ข้อ 2) เรื่องอาชีวอนามัยและ ความปลอดภัยอย่างเคร่งครัด	- โครงการจัดให้มีเจ้าหน้าที่ความปลอดภัยในการประเมินความ เสี่ยงในการทำกิจกรรมต่าง ๆ พร้อมทั้งกำหนดระยะเวลา ทำงานของคนงานก่อสร้างให้เหมาะสมกับระดับเสี่ยงที่คนงาน ก่อสร้างจะได้รับ ทั้งนี้โครงการมีการสับเปลี่ยนคนงาน ตาม ระยะเวลาที่กฎหมายกำหนด - โครงการกำชับผู้รับเหมาให้ปฏิบัติตามมาตรการป้องกันและ แก้ไขผลกระทบสิ่งแวดล้อมอย่างเคร่งครัด	-	-
5. การรับเรื่องร้องเรียนและ การชดเชยเยียวยาผู้ได้รับ ผลกระทบ	1. จัดให้มีการติดตั้งป้ายประชาสัมพันธ์ บริเวณแนวรั้วด้าน ที่ติดกับถนนสรวังค์ และถนนมเหล็ก รายละเอียดดังระบุ ไว้ในตารางที่ 1 ข้อ 2.การประชาสัมพันธ์โครงการและ เผยแพร่มาตรการโครงการ ข้อย่อย 1) และ 2) ทุกประการ	- โครงการติดตั้งป้ายประชาสัมพันธ์ บริเวณแนวรั้วด้านที่ติด กับถนนสรวังค์ และถนนมเหล็ก โดยระบุรายละเอียดตาม มาตรการที่กำหนด	-	- ดังภาพที่ 1

ตารางที่ 3.1-1 (ต่อ) สรุปผลการปฏิบัติตามมาตรการป้องกันและแก้ไขผลกระทบสิ่งแวดล้อม โครงการ Grande Centre Point Surawong

(โรงแรม แกรนด์ เซ็นเตอร์ พอยต์ สรวังค์) (ระยะก่อสร้าง) ของบริษัท แอล เอช มอลล์ แอนด์ โฮเทล จำกัด ประจำเดือนมกราคม-มิถุนายน 2565

องค์ประกอบทางสิ่งแวดล้อม และคุณค่าต่าง ๆ	มาตรการป้องกันและแก้ไขผลกระทบสิ่งแวดล้อม	รายละเอียดการปฏิบัติตามมาตรการฯ	ปัญหา/อุปสรรค และการแก้ไข	เอกสารอ้างอิง รูปภาพหรือเอกสาร
5. การรับเรื่องร้องเรียนและการชดเชยเยียวยาผู้ได้รับผลกระทบ (ต่อ)	<p>2. จัดให้มีการประชาสัมพันธ์การก่อสร้างโครงการ โดยการจัดตั้งเอกสารต่างๆ ทางไปรษณีย์เพื่อเป็นหลักฐานเชิงประจักษ์ และดำเนินการแจกประชาสัมพันธ์ โดยมีรายละเอียดเอกสารดังนี้</p> <p>2.1) ตารางสรุปและตารางฉบับสมบูรณ์ของมาตรการป้องกันและแก้ไขผลกระทบสิ่งแวดล้อมและมาตรการติดตามตรวจสอบผลกระทบสิ่งแวดล้อมช่วงก่อสร้าง</p> <p>2.2) รายละเอียด/ ผังรับเรื่องร้องเรียน และขั้นตอนการชดเชยเยียวยาผลกระทบ กรณีเกิดความเสียหาย</p> <p>2.3) ช่องทางรับเรื่องราวร้องทุกข์กับชุมชน ใกล้เคียงประกอบด้วย ชื่อ-นามสกุล ผู้รับเรื่องร้องเรียน หมายเลขโทรศัพท์ เครือข่ายสังคมออนไลน์ (Social Network) (อาทิเช่น เว็บไซต์ของบริษัทเจ้าของโครงการ และแอปพลิเคชันไลน์ เป็นต้น) ที่อยู่สำหรับการจัดส่งไปรษณีย์การติดตั้งกล่องรับความคิดเห็นที่ป้อมขาม และการเข้าพบเจ้าหน้าที่โดยตรงที่สำนักงานโครงการ</p>	- โครงการจัดให้มีการประชาสัมพันธ์ในรูปแบบมวลชนสัมพันธ์ เพื่อแจ้งแผนการก่อสร้าง และข้อมูลการติดต่อผู้รับเหมา พร้อมทั้งติดตารางสรุปและตารางฉบับสมบูรณ์ของมาตรการป้องกันและแก้ไขผลกระทบสิ่งแวดล้อมและมาตรการติดตามตรวจสอบผลกระทบสิ่งแวดล้อมช่วงก่อสร้าง แสดงกรรมสิทธิ์ประกันภัย และติดตั้งกล่องรับเรื่องร้องเรียน แบบฟอร์มการบันทึกเรื่องร้องเรียนไว้บริเวณด้านหน้าโครงการ	-	- ดังภาพที่ 1-3 และภาพที่ 50-51

ตารางที่ 3.1-1 (ต่อ) สรุปผลการปฏิบัติตามมาตรการป้องกันและแก้ไขผลกระทบสิ่งแวดล้อม โครงการ Grande Centre Point Surawong

(โรงแรม แกรนด์ เซนเตอร์ พอยต์ สรวังค์) (ระยะก่อสร้าง) ของบริษัท แอล เอช มอลล์ แอนด์ โฮเทล จำกัด ประจำเดือนมกราคม-มิถุนายน 2565

องค์ประกอบทางสิ่งแวดล้อม และคุณค่าต่าง ๆ	มาตรการป้องกันและแก้ไขผลกระทบสิ่งแวดล้อม	รายละเอียดการปฏิบัติตามมาตรการฯ	ปัญหา/อุปสรรค และการแก้ไข	เอกสารอ้างอิง รูปภาพหรือเอกสาร
5. การรับเรื่องร้องเรียนและการชดเชยเยียวยาผู้ได้รับผลกระทบ (ต่อ)	<p>3. เมื่อเริ่มมีการก่อสร้าง จะต้องการจัดทำรายละเอียดผังขั้นตอนการประสานงานเรื่องร้องเรียนทั้งในช่วงก่อสร้าง และช่วงเปิดดำเนินการเสนอต่อสำนักงานเขตบางรัก</p> <p>4. ในกรณีที่เกิดความเสียหายต่ออาคารข้างเคียงหลักเกณฑ์และเงื่อนไขในการจ่ายเงินชดเชยค่าเสียหายหรือการดำเนินการแก้ไขผลกระทบให้กับบุคคลที่ได้รับความเสียหาย ให้เป็นไปตามข้อตกลงระหว่างผู้ที่ได้รับความเสียหายจากเหตุดังกล่าวกับโครงการ โดยโครงการจะสำรองจ่ายค่าเสียหายที่เกิดจากการก่อสร้างก่อน โดยที่ไม่ต้องรอบริษัทประกันภัย จากนั้นบริษัทผู้รับเหมาจึงดำเนินการเรียกร้องค่าชดเชยความเสียหายจากบริษัทประกันภัยภายหลัง</p>	<p>- โครงการจัดให้มีเจ้าหน้าที่คอยประสานงานเรื่องร้องเรียนต่อสำนักงานเขตบางรัก ซึ่งปัจจุบันยังไม่พบว่ามีกรร้องเรียน</p> <p>- โครงการจัดให้มีกรมธรรม์ประกันภัย เพื่อคุ้มครองความเสียหายต่อบุคคลภายนอก ในกรณีที่มีการก่อสร้างโครงการทำให้เกิดความเสียหายต่อร่างกายและทรัพย์สินของผู้พักอาศัยใกล้เคียง โครงการจะเข้าไปตรวจสอบหาสาเหตุและดำเนินการแก้ไขปัญหานั้นทันที</p>	- -	- - ดังภาคผนวกที่ 18

ตารางที่ 3.1-1 (ต่อ) สรุปผลการปฏิบัติตามมาตรการป้องกันและแก้ไขผลกระทบสิ่งแวดล้อม โครงการ Grande Centre Point Surawong

(โรงแรม แกรนด์ เซนเตอร์ พอยต์ สรวองส์) (ระยะก่อสร้าง) ของบริษัท แอล เอช มอลล์ แอนด์ โฮเทล จำกัด ประจำเดือนมกราคม-มิถุนายน 2565

องค์ประกอบทางสิ่งแวดล้อม และคุณค่าต่าง ๆ	มาตรการป้องกันและแก้ไขผลกระทบสิ่งแวดล้อม	รายละเอียดการปฏิบัติตามมาตรการฯ	ปัญหา/อุปสรรค และการแก้ไข	เอกสารอ้างอิง รูปภาพหรือเอกสาร
5. การรับเรื่องร้องเรียนและการชดเชยเยียวยาผู้ได้รับผลกระทบ (ต่อ)	5. โครงการกำหนดให้มีวงเงินสำรองชดเชยเยียวยาในช่วงก่อสร้าง เป็นจำนวน 10,000,000 บาท (สิบล้านบาทถ้วน)	- โครงการจัดให้มีกรรมธรรม์ประกันภัย เพื่อคุ้มครองความเสียหายต่อบุคคลภายนอก ในกรณีที่การก่อสร้างโครงการทำให้เกิดความเสียหายต่อร่างกายและทรัพย์สินของผู้พักอาศัยใกล้เคียง โครงการจะเข้าไปตรวจสอบหาสาเหตุและดำเนินการแก้ไขปัญหาทันที	-	- ดังภาคผนวกที่ 18
	6. จัดให้มีการประกันภัยความรับผิดชอบต่อบุคคลภายนอก รวมชีวิตและทรัพย์สิน เป็นจำนวน 50,000,000 บาท (ห้าสิบล้านบาทถ้วน) ต่อเหตุการณ์ไม่จำกัดจำนวนเหตุการณ์ โดยแสดงสำเนาตารางกรรมธรรม์ประกันภัยไว้บริเวณด้านหน้าพื้นที่โครงการและแจกบ้านพักอาศัย/อาคาร และสถานที่สำคัญที่อยู่ในระยะรัศมี 100 เมตร	- โครงการจัดให้มีกรรมธรรม์ประกันภัย เพื่อคุ้มครองความเสียหายต่อบุคคลภายนอก ในกรณีที่การก่อสร้างโครงการทำให้เกิดความเสียหายต่อร่างกายและทรัพย์สินของผู้พักอาศัยใกล้เคียง โครงการจะเข้าไปตรวจสอบหาสาเหตุและดำเนินการแก้ไขปัญหาทันที	-	- ดังภาคผนวกที่ 18

ตารางที่ 3.1-1 (ต่อ) สรุปผลการปฏิบัติตามมาตรการป้องกันและแก้ไขผลกระทบสิ่งแวดล้อม โครงการ Grande Centre Point Surawong

(โรงแรม แกรนด์ เซนเตอร์ พอยต์ สรวองส์) (ระยะก่อสร้าง) ของบริษัท แอล เอช มอลล์ แอนด์ โฮเทล จำกัด ประจำเดือนมกราคม-มิถุนายน 2565

องค์ประกอบทางสิ่งแวดล้อม และคุณค่าต่าง ๆ	มาตรการป้องกันและแก้ไขผลกระทบสิ่งแวดล้อม	รายละเอียดการปฏิบัติตามมาตรการฯ	ปัญหา/อุปสรรค และการแก้ไข	เอกสารอ้างอิง รูปภาพหรือเอกสาร
5. การรับเรื่องร้องเรียนและการชดเชยเยียวยาผู้ได้รับผลกระทบ (ต่อ)	7. กรณีที่ทั้ง 2 ฝ่าย (เจ้าของโครงการ และผู้ที่ได้รับผลกระทบ) ไม่สามารถตกลงกันได้ให้จัดตั้งคณะกรรมการประสานการแก้ไขปัญหาจากการพัฒนาโครงการ เพื่อให้เกิดกระบวนการปรึกษาหารือ การคิดการตัดสินใจร่วมกัน ในการกำหนดแนวทางป้องกันและลดผลกระทบที่เกิดขึ้นจากการพัฒนาโครงการการชดเชยเยียวยาอย่างเป็นธรรม แต่ทั้งนี้ หากยังไม่สามารถตกลงกันได้ให้เข้าสู่กระบวนการตามพระราชบัญญัติการไกล่เกลี่ยข้อพิพาท พ.ศ. 2562	- โครงการจัดให้มีกิจกรรมรณรงค์ประชาสัมพันธ์ เพื่อคุ้มครองความเสียหายต่อบุคคลภายนอก ในกรณีที่การก่อสร้างโครงการทำให้เกิดความเสียหายต่อร่างกายและทรัพย์สินของผู้พักอาศัยใกล้เคียง โครงการจะเข้าไปตรวจสอบหาสาเหตุและดำเนินการแก้ไขปัญหาทันที	-	- ดังภาคผนวกที่ 18
	8. โครงการต้องถอดบทเรียนเหตุการณ์ดังกล่าวเพื่อป้องกันการเกิดเหตุซ้ำและกำหนดมาตรการเพิ่มเติมต่อไปในกรณีที่มาตรการเดิมที่เคยกำหนดไว้ไม่สามารถป้องกันผลกระทบได้	- โครงการกำชับผู้รับเหมาให้ปฏิบัติตามมาตรการที่กำหนดอย่างเคร่งครัด	-	-
	9. จัดให้มีแผนความรับผิดชอบต่อสังคมและสิ่งแวดล้อม (Corporate Social Responsibility : CSR) การสร้างสรรค์คุณค่าเพื่อสังคม (Creating Shared Value : CSV) ของโครงการโดยประสานกับทางสำนักงานเขตบางรัก และภาคส่วนต่างๆ ตลอดระยะเวลาการก่อสร้างอย่างน้อยปีละ 4 กิจกรรม อาทิเช่น	- โครงการจัดให้มีเจ้าหน้าที่ความปลอดภัยคอยจัดกิจกรรมร่วมกับชุมชนข้างเคียง โดยการปรับสภาพภูมิทัศน์บริเวณพื้นที่รอบ ๆ โครงการ	-	- ดังภาพที่ 59

ตารางที่ 3.1-1 (ต่อ) สรุปผลการปฏิบัติตามมาตรการป้องกันและแก้ไขผลกระทบสิ่งแวดล้อม โครงการ Grande Centre Point Surawong

(โรงแรม แกรนด์ เซนเตอร์ พอยต์ สรวังค์) (ระยะก่อสร้าง) ของบริษัท แอล เอช มอลล์ แอนด์ โฮเทล จำกัด ประจำเดือนมกราคม-มิถุนายน 2565

องค์ประกอบทางสิ่งแวดล้อม และคุณค่าต่าง ๆ	มาตรการป้องกันและแก้ไขผลกระทบสิ่งแวดล้อม	รายละเอียดการปฏิบัติตามมาตรการฯ	ปัญหา/อุปสรรค และการแก้ไข	เอกสารอ้างอิง รูปภาพหรือเอกสาร
5. การรับเรื่องร้องเรียนและการชดเชยเยียวยาผู้ได้รับผลกระทบ (ต่อ)	1) กิจกรรมการดูแลชุมชน : โครงการจะจัดทำรั้ว Metal Sheet ความสูง 6 เมตร บริเวณโดยรอบโครงการเพื่อลดผลกระทบฝุ่นละอองและมลพิษทางเสียงสำหรับผู้อยู่อาศัย	- โครงการการจัดให้มีรั้ว Metal sheet ความสูง 6 เมตร รอบพื้นที่โครงการ พร้อมทั้งติดป้ายเขตพื้นที่ก่อสร้างอย่างชัดเจน	-	- ดังภาพที่ 1 และภาพที่ 5
	2) การบริหารด้านการจราจรประสานงานกับหน่วยงานราชการ : โครงการจะประสานงานกับหน่วยงานราชการ เพื่อให้เกิดประสิทธิภาพในการจัดการ และลดปัญหาด้านการจราจรติดขัด	- โครงการจัดให้มีเจ้าหน้าที่รักษาความปลอดภัยคอยดูแลและอำนวยความสะดวกตลอด 24 ชั่วโมง	-	- ดังภาพที่ 14
	3) การขุดลอกท่อระบายน้ำบริเวณโดยรอบโครงการ : โครงการจัดให้มีการทำความสะอาดท่อระบายน้ำโดยรอบโครงการ เพื่อลดปัญหาน้ำท่วมขัง	- โครงการจัดให้มีกิจกรรมการขุดลอกท่อระบายน้ำบริเวณโดยรอบโครงการ	-	- ดังภาพที่ 65
	4) การปรับปรุงทางเท้าบริเวณโดยรอบโครงการ : โครงการจัดให้มีการปรับปรุงทางเท้าเพื่อให้เกิดความปลอดภัยและมีความสะอาด สำหรับทางการเดินเท้าของคนในชุมชน	- โครงการจัดให้มีคนงานทำความสะอาดพื้นที่ก่อสร้างและบริเวณทางเข้า-ออก ของโครงการ	-	- ดังภาพที่ 8

ตารางที่ 3.1-1 (ต่อ) สรุปผลการปฏิบัติตามมาตรการป้องกันและแก้ไขผลกระทบสิ่งแวดล้อม โครงการ Grande Centre Point Surawong

(โรงแรม แกรนด์ เซ็นเตอร์ พอยต์ สรวังค์) (ระยะก่อสร้าง) ของบริษัท แอล เอช มอลล์ แอนด์ โฮเทล จำกัด ประจำเดือนมกราคม-มิถุนายน 2565

องค์ประกอบทางสิ่งแวดล้อม และคุณค่าต่าง ๆ	มาตรการป้องกันและแก้ไขผลกระทบสิ่งแวดล้อม	รายละเอียดการปฏิบัติตามมาตรการฯ	ปัญหา/อุปสรรค และการแก้ไข	เอกสารอ้างอิง รูปภาพหรือเอกสาร
6. การต้านทานการเกิด แผ่นดินไหว	1. ออกแบบอาคารให้สามารถรองรับแผ่นดินไหวตาม กฎกระทรวง เรื่อง กำหนดการรับน้ำหนักความต้านทาน ความคงทนของอาคาร และพื้นดินที่รองรับอาคารในการ ต้านทานแรงสั่นสะเทือนของแผ่นดินไหว พ.ศ.2550 โดย ในการออกแบบจะวิเคราะห์ด้วยวิธีแรงสถิตเทียบเท่า 2. ในการออกแบบโครงสร้างอาคารเพื่อให้สามารถรองรับ แผ่นดินไหวใช้การวิเคราะห์ด้วยวิธีเชิงพลศาสตร์ ซึ่ง เป็นไปตามข้อกำหนดของมาตรฐานการออกแบบอาคาร ต้านทานการสั่นสะเทือนของแผ่นดินไหวของกรม โยธาธิการและผังเมือง (มยพ.1302) โดยได้รับการ ตรวจสอบงานออกแบบและคำนวณส่วนต่างๆ ของ โครงสร้างโดย นายวสิน ติมมณี ซึ่งได้รับใบอนุญาตให้ ประกอบวิชาชีพวิศวกรรมควบคุมสาขาวิศวกรรมโยธา ระดับวุฒิวิศวกร ตามใบอนุญาตเลขที่ วย. 2261	- โครงการจัดให้มีวิศวกรในการออกแบบอาคารให้สามารถ รองรับแผ่นดินไหวตามกฎกระทรวง เรื่อง กำหนดการรับ น้ำหนัก ความต้านทาน ความคงทนของอาคารและพื้นดินที่ รองรับอาคารในการต้านทานแรงสั่นสะเทือนของแผ่นดินไหว พ.ศ. 2564	-	-
		- โครงการจัดให้มีวิศวกรในการออกแบบโครงสร้างอาคาร เพื่อให้สามารถรองรับแผ่นดินไหวใช้การวิเคราะห์ด้วยวิธีเชิง พลศาสตร์ ซึ่งเป็นไปตามข้อกำหนดของมาตรฐานการออกแบบ อาคารต้านทานการสั่นสะเทือนของแผ่นดินไหวของกรม โยธาธิการและผังเมือง (มยพ.1302)	-	-

รายงานผลการปฏิบัติตามมาตรการป้องกันและแก้ไขผลกระทบสิ่งแวดล้อมและมาตรการติดตามตรวจสอบผลกระทบสิ่งแวดล้อม
โครงการ Grande Centre Point Surawong (โรงแรม แกรนด์ เซ็นเตอร์ พอยต์ สรวังค์) (ระยะก่อสร้าง) ระหว่างเดือน มกราคม-มิถุนายน 2565

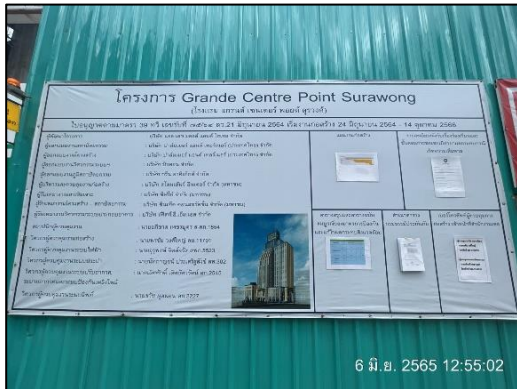

ภาพที่ 1 ป้ายแสดงรายละเอียดโครงการ



ภาพที่ 2 กล่องรับเรื่องร้องเรียน



ภาพที่ 3 พบปะบ้านข้างเคียง



ภาพที่ 4 สภาพโครงการปัจจุบัน



ภาพที่ 5 รั้ว Metal Sheet



ภาพที่ 6 ป้ายเขตก่อสร้างระวังอันตราย



ภาพที่ 7 ผ้าใบปิดคลุมกองเก็บวัสดุ

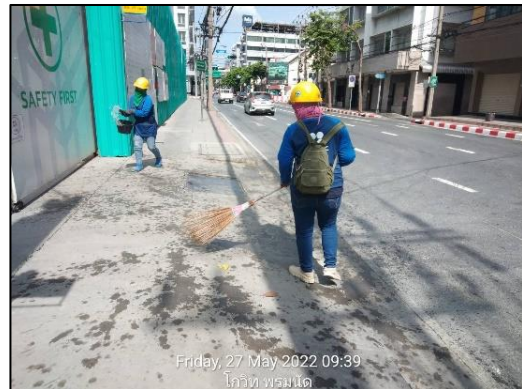

ภาพที่ 8 กิจกรรมทำความสะอาดบริเวณพื้นที่โครงการและบริเวณถนนทางเข้า-ออก โครงการ



ภาพที่ 9 ผ้าใบปิดคลุมรถบรรทุก

ภาพที่ 10 ป้ายดับเครื่องยนต์

รายงานผลการปฏิบัติตามมาตรการป้องกันและแก้ไขผลกระทบสิ่งแวดล้อมและมาตรการติดตามตรวจสอบผลกระทบสิ่งแวดล้อม
โครงการ Grande Centre Point Surawong (โรงแรม แกรนด์ เซนเตอร์ พอยต์ สรวังค์) (ระยะก่อสร้าง) ระหว่างเดือน มกราคม-มิถุนายน 2565



ภาพที่ 11 กิจกรรม Morning Talk



ภาพที่ 12 ป้ายเตือน



ภาพที่ 13 ประตูทางเข้า-ออก โครงการปิดทึบตลอดเวลา

รายงานผลการปฏิบัติตามมาตรการป้องกันและแก้ไขผลกระทบสิ่งแวดล้อมและมาตรการติดตามตรวจสอบผลกระทบสิ่งแวดล้อม
โครงการ Grande Centre Point Surawong (โรงแรม แกรนด์ เซ็นเตอร์ พอยต์ สรวังค์) (ระยะก่อสร้าง) ระหว่างเดือน มกราคม-มิถุนายน 2565

	
<p>ภาพที่ 14 เจ้าหน้าที่รักษาความปลอดภัย</p>	<p>ภาพที่ 15 ป้ายกำหนดช่วงเวลาการทำงาน</p>
	
<p>ภาพที่ 16 อุปกรณ์ป้องกันอันตรายส่วนบุคคล</p>	<p>ภาพที่ 17 คนงานสวมใส่อุปกรณ์ป้องกันอันตรายส่วนบุคคล</p>
	
<p>ภาพที่ 18 กิจกรรมอบรมคนงานก่อนปฏิบัติงาน</p>	<p>ภาพที่ 19 ป้ายห้ามเร่งเครื่อง</p>

 <p>3</p>	
<p>ภาพที่ 20 ป้ายจำกัดความเร็ว</p>	<p>ภาพที่ 21 Sheet Pile</p>
	
<p>ภาพที่ 22 ห้องน้ำภายในโครงการ</p>	<p>ภาพที่ 23 ระบบบำบัดน้ำเสีย</p>
	
<p>ภาพที่ 24 กิจกรรมทำความสะอาดห้องน้ำ</p>	<p>ภาพที่ 25 ถังสำรองน้ำใช้</p>



ภาพที่ 26 ป้ายประหยัดน้ำ

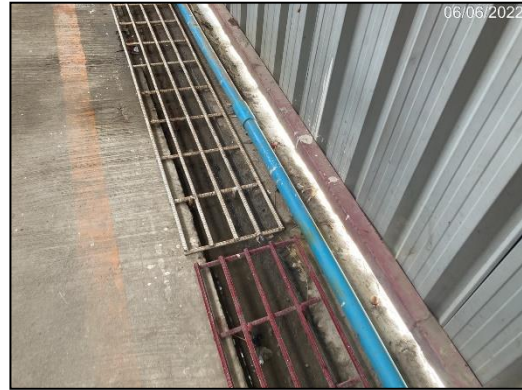

ภาพที่ 27 รางระบายน้ำ



ภาพที่ 28 บ่อพักน้ำทิ้ง



ภาพที่ 29 ถังขยะ



ภาพที่ 30 ถังดับเพลิงและป้ายแนะนำการใช้งาน



ภาพที่ 31 พื้นที่สูบบุหรี่



ภาพที่ 32 ที่พักคนงาน



ภาพที่ 33 หม้อแปลงไฟฟ้า



ภาพที่ 34 ตู้ไฟฟ้า



ภาพที่ 35 ป้ายเส้นทางหนีไฟ



ภาพที่ 36 อุปกรณ์แจ้งเตือนเพลิงไหม้



ภาพที่ 37 พื้นที่จอดรถโครงการ



ภาพที่ 38 ป้ายสัญญาณจราจร



ภาพที่ 39 สัญญาณไฟกระพริบ



ภาพที่ 40 ถนนด้านหน้าโครงการ



ภาพที่ 41 บ้านพักคนงาน



ภาพที่ 42 กล้องวงจรปิด CCTV



ภาพที่ 43 คนงานแต่งตัวอุปกรณ์



ภาพที่ 44 หัวหน้าคนงาน



ภาพที่ 45 กิจกรรมฉีดพ่นแมลง



ภาพที่ 46 ไฟฟ้าส่องสว่าง



ภาพที่ 47 อ่างล้างมือ

รายงานผลการปฏิบัติตามมาตรการป้องกันและแก้ไขผลกระทบสิ่งแวดล้อมและมาตรการติดตามตรวจสอบผลกระทบสิ่งแวดล้อม
โครงการ Grande Centre Point Surawong (โรงแรม แกรนด์ เซนเตอร์ พอยต์ สรวังค์) (ระยะก่อสร้าง) ระหว่างเดือน มกราคม-มิถุนายน 2565



ภาพที่ 48 กวระเบียบภายในพื้นที่โครงการ



ภาพที่ 49 ตรวจสอบถังดับเพลิง



ภาพที่ 50 แบบบันทึกเครื่องร้องเรียน-ร้องทุกข์

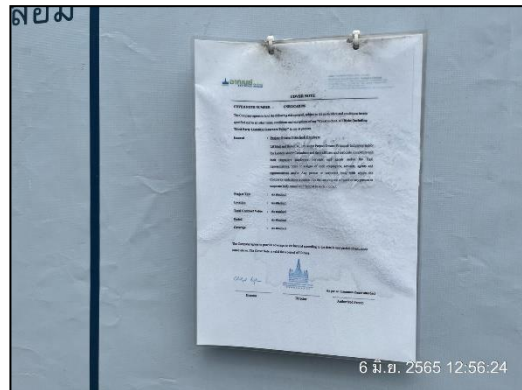

ภาพที่ 51 กรมธรรม์



ภาพที่ 52 Mesh Sheet



ภาพที่ 53 ระบบสปริงน้ำดองฝอย



ภาพที่ 54 กิจกรรมพรมน้ำบริเวณพื้นที่ก่อสร้าง



ภาพที่ 55 ป้ายรณรงค์ประหยัดไฟฟ้า



ภาพที่ 56 พื้นที่จัดเก็บวัสดุไวไฟ



ภาพที่ 57 ป้ายประชาสัมพันธ์บริเวณรถบรรทุก



ภาพที่ 58 ป้ายแสดงทิศทางเข้า-ออก



ภาพที่ 59 กิจกรรม CSR



ภาพที่ 60 แขนของเครนอยู่ภายในพื้นที่โครงการ



ภาพที่ 61 บอร์ดประชาสัมพันธ์โรคติดต่อ



ภาพที่ 62 จุดคัดกรอง COVID-19



ภาพที่ 63 การประชุม Safety Meeting



ภาพที่ 64 กิจกรรมเดินตรวจหน่วยงานก่อสร้าง



ภาพที่ 65 ขุดลอกท่อระบายน้ำ

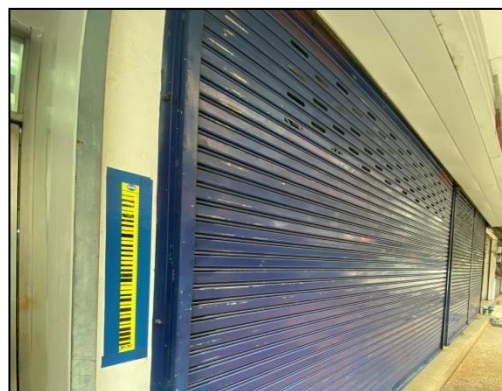

ภาพที่ 66 วัดความเอียงของตัวอาคาร

รายงานผลการปฏิบัติตามมาตรการป้องกันและแก้ไขผลกระทบสิ่งแวดล้อมและมาตรการติดตามตรวจสอบผลกระทบสิ่งแวดล้อม
โครงการ Grande Centre Point Surawong (โรงแรม แกรนด์ เซนเตอร์ พอยต์ สูววงค์) (ระยะก่อสร้าง) ระหว่างเดือน มกราคม-มิถุนายน 2565



ภาพที่ 67 ป้ายสติกเกอร์ความปลอดภัย



ภาพที่ 68 ผลการตรวจวัดคุณภาพสิ่งแวดล้อม



ภาพที่ 69 คนงานสวมใส่ Ear Muff